جامعة الأمير سطام بن عبدالعزيز
PRINCE SATTAM BIN ABDULAZIZ UNIVERSITY

دليل أعضاء هيئة التدريس

الإدارة العامة للموارد البشرية بجامعة الأمير سطام بن عبد العزيز

بسم الله الرحمن الرحيم

محتويات الدليل

المقدمة كلمة المدير العام	٤
الفروع التابعة للجامعة	٣١
الهيكل التنظيمي للجامعة	٤٣
الكليات التابعة للجامعة	٤٦
الأنظمة المهمة	٥٣
التواصل مع وحدات الجامعة	٧٠
التواصل مع الإدارة العامة للموارد البشرية	٧٩

مقدمة

مدير عام الموارد البشرية

أ. حمود بن بادي الحربي

الحمد لله رب العالمين، والصلاة والسلام على المصطفى الأمين، وعلى آله وصحابته والتابعين،
وبعد :
إن معرفة أعضاء هيئة التدريس بالحقوق التي لهم والواجبات التي عليهم أمر ضروري لسلامة المسيرة وانضباطها، كما أن اطلاعهم على حزمة من الأنظمة والقوانين ذات الصلة بعمل أعضاء هيئة التدريس يختصر الكثير من الجهد والوقت، ويكسب المعاملات ميزة الجاهزية وسرعة الإنجاز.
ويأتي في هذا السياق الإصدار الثاني للدليل الارشادي لأعضاء هيئة التدريس الجدد ليسهم في التعريف بالمملكة العربية السعودية، وبمحافظة الخرج على وجه الخصوص، ثم بجامعة الأمير سطام بن عبدالعزيز وما يتعلق بها من كليات ومراكز وادارات وبرامج اكاديمية. وبعد ذلك باختصاصات الإدارة العامة للموارد البشرية، الذي من شأنه أن يجعل بيئة العمل داخل الجامعة واضحة المعالم، بينة الطريق، لا يخفى على أحد المنتمين للجامعة مالهم من الحقوق، وما يترتب عليهم من الواجبات والالتزامات.
واننا لنرجو من وراء ذلك الإسهام فيما تتطلع إليه الجامعة من رقي وجودة نوعية في الجانب الأكاديمي والإداري بالإضافة إلى ما تتطلع إليه من إيجابية وروح تعاونية، والتحلي بالأخلاقيات المثالية اللائقة بالجامعة ومنسوبيها، الأمر الذي سينعكس إيجابيا على تميز الجامعة وريادتها، وكذا خدمة المجتمع.
ويطيب لي أن أتوجه بالشكر الجزيل لسعادة رئيس لجامعة الأستاذ الدكتور عبدالرحمن بن هلال الطلحي الذي يولي الإدارة العامة للموارد البشرية وكافة مكونات الجامعة الكثير من الرعاية والمساندة، كما أسدي شكري لزملائي من منسوبي الجامعة الذين بذلوا جهدا مشكورا في اعداد هذا الدليل ليأتي على الوجه المحقق لتطلعات الإدارة والمستفيدين منه بإذن الله، راجيا للجميع دوام العون والسداد.

والله الموفق

المملكة العربية السعودية

هي دولة عربية إسلامية، تغطي مساحتها الجزء الأكبر من شبه الجزيرة العربية، وتتميز بموقعها الاستراتيجي بين ثلاث قارات، وهي موطن للعديد من الحضارات ومهد لعدد من الرسالات السماوية، عاصمتها الرياض، وتفتخر بخدمتها للأماكن المقدسة: المسجد الحرام بمكة المكرمة، والمسجد النبوي الشريف بالمدينة المنورة، ويفد إليها ملايين المسلمين سنويًّا لأداء شعائر الحج والعمرة، بالإضافة لوجود العديد من المعالم الإسلامية الأخرى. وتشتهر المملكة بكثرة الأحداث التاريخية التي مرَّت بها، وذلك منذ عصور ما قبل الإسلام ومرورًا بظهور الإسلام بها، وغيرها من الأحداث المهمة مثل توحيد المملكة على يد الملك عبد العزيز آل سعود مؤسِّس المملكة. وتُعد المملكة هي الأولى في العالم من حيث إنتاج البترول واحتياطياته، كما تحتل المركز العاشر في إنتاج الغاز الطبيعي اليوم .

المملكة العربية السعودية

لمحة طبيعية:
تغطي مساحة المملكة العربية السعودية القسم الأكبر من شبه الجزيرة العربية ، وتتألف من سهول ضيقة على ساحل البحر الأحمر (سهول تهامة)، تليها ، نحو الشرق، سلاسل جبلية تمتد على طول البلاد (جبال الحجاز وعسير وبتعدى أقصى ارتفاعها ٢٠٠٠م) ، ثم صحار وهضاب صخرية في الوسط (٩٠% من المساحة العامة)، أكبرها صحراء النفوذ في الشمال والربع الخالي في الجنوب. أما في الشرق، وعلى طول ساحل الخليج العربي، فتمتد سهول ساحلية واسعة.

الموقع:
تقع المملكة العربية السعودية في أقصى الجنوب الغربي من قارة آسيا، ويحدها غرباً البحر الأحمر ،وشرقاً الخليج العربي والإمارات العربية المتحدة وقطر، وشمالاً الكويت والعراق والأردن، وجنوباً اليمن وسلطنة عمان

المملكة العربية السعودية

الحياة الحيوانية:
تحتوى مناطق المملكة العربية السعودية على مجموعات متنوعة من الحياة الحيوانية التي يعود وجودها إلى القدرة الكبيرة على التكيف للعيش في مثل هذه البيئة القاحلة ، و يعيش في المملكة العديد من الحيوانات الثديية البرية و الطيور و الزواحف و الحشرات و العنكبوتيات التي تكيفت مع البيئة الصحراوية . و قد تناقص أعداد هذه الحيوانات خاصة الكبيرة منها مثل الغزلان منذ الخمسينات من القرن الرابع عشر الهجري وذلك بسبب الصيد الجائر إلا أن إنشاء المحميات في عدة أماكن من المملكة قد أسهم بإكثار بعض الحيوانات المهددة بالانقراض مثل المها و الغزلان وغيرها ، هذا بالإضافة إلى الحيوانات الأليفة مثل: الإبل و البقر و الغنم و الماعز ، و حيوانات النقل مثل : الخيل و الحمير و غير ذلك .
وتقدر الثروة الحيوانية بماشية: أبقار ٢١٦،٠٠٠ رأس، جمال ٤١٩،٠٠٠ رأس، أغنام ٨،١ مليون رأس، معز ٣،٤ مليون رأس. صيد الأسماك ٥٠،٠٠٠ طن (لؤلؤ).

الثروة النفطية:
تقوم ثروة البلاد على الغاز الطبيعي والنفط، ويبلغ إنتاج البترول سنوياً ٤٢٤،٧ مليون طن، وتصل احتياطياته إلى ٣٥،٦ مليار طن، ويصل إنتاج الغاز الطبيعي إلى ٣٥،٩ مليار متر مكعب سنوياً، وأما احتياطياته فتبلغ ٥٢٥٠ مليار متر مكعب.
وتحتل السعودية المرتبة الأولى عالمياً في إنتاج البترول واحتياطه، والخامسة في احتياط الغاز الطبيعي، والعاشرة في إنتاج الغاز الطبيعي.

المملكة العربية السعودية

المساحة:
تشغل المملكة العربية السعودية أربعة أخماس شبه جزيرة العرب بمساحة تقدر بأكثر من ٢.٢٥٠.٠٠٠ كيلومتر مربع.

الملامح الجغرافية:
تتنوع تضاريس المملكة نظراً لاتساع مساحتها، فعلى امتداد البحر الأحمر سهل تهامة الساحلي الذي يبلغ طوله حوالي ١١٠٠ كيلومتر، ويتسع عرضه ليبلغ ٦٠ كيلومتراً في الجنوب، ويضيق كلما اتجه شمالاً عند خليج العقبة، وترتفع إلى الشرق من هذا السهل سلسلة جبال السروات الشاهقة والتي يتراوح إرتفاعها ما بين ٩٠٠٠ قدم في الجنوب ويقل الارتفاع تدريجياً كلما اتجهت شمالاً لتصل إلى ٣٠٠٠ قدم، وتنحدر منها أودية كبيرة تتجه شرقاً وغرباً مثل: وادي جازان، ووادي نجران، ووادي تثليث، ووادي بيشه، ووادي الحمض، ووادي الرمة، ووادي ينبع، ووادي فاطمة (ممر الظهران)، ويلي هذه السلسلة من جهة الشرق هضبة نجد ومرتفعاتها التي تنتهي شرقا بكثبان الدهناء وصحراء الصمان، وجنوبا بمنطقة يتخللها وادي الدواسر، وتحاذي صحراء الربع الخالي، ومن الشمال تمتد سهول نجد إلى منطقة حائل حتى تتصل بصحراء النفود الكبرى، ثم بحدود العراق والأردن كما يوجد بها بعض المرتفعات الجبلية مثل جبال طويق والعارض وأجا وسلمى، أما صحراء الربع الخالي فتشكل الجزء الجنوبي الشرقي من المملكة وهي منطقة صحراوية كبيرة تقدر مساحتها بـ ٦٤٠٠٠٠ كيلومتر مربع تتكون من كثبان رملية وسبخات ، أما السهل الساحلي الشرقي والذي يبلغ طوله حوالي ٦١٠ كيلومتر فهو يتألف من سبخات ملحية ومناطق رملية.

المناخ:
يختلف مناخ المملكة من منطقة لأخرى لاختلاف تضاريسها وهي تقع تحت تأثير المرتفع الجوي المداري، وعموماً فإن مناخ المملكة مناخها قاري حار صيفاً بارد شتاء، وأمطارها شتوية، ويعتدل المناخ في المرتفعات الغربية والجنوبية الغربية، أما المناطق الوسطى فصيفها حار وجاف وشتائها بارد وجاف، وعلى السواحل ترتفع درجة الحرارة والرطوبة، وتسقط الأمطار في فصل الشتاء والربيع وهي أمطار شحيحة على معظم مناطق المملكة ما عدا المرتفعات الجنوبية الغربية من المملكة فأمطارها موسمية صيفية أكثر غزارة من باقي المناطق، أما الرطوبة النسبية فترتفع على السواحل والمرتفعات الغربية في معظم أيام السنة، وتقل كلما اتجهنا إلى الوسط .

المملكة العربية السعودية

الزراعة:
تطورت الزراعة بشكل ملحوظ في السنوات الأخيرة.
واهم المنتجات الزراعية:
حبوب ٤،٧٥ مليون طن، (أهمها القمح: ٤ ملايين طن، يصدّر قسم كبير منها إلى دول العالم ويعطى قسم الى الدول العربية)، بلح ٥٤٨،٠٠٠ طن، بندورة ٣٩٠،٠٠٠ طن، بطيخ ٤٦١،٠٠٠ طن، شمام ٣٢٠،٠٠٠ طن، عنب ١٠٠،٠٠٠ طن، بصل، بطاطا، شعير، حمضيات، تين، وذرة بيضاء، بزر سمسم.

الغطاء النباتي:
تم تسجيل ما يقرب من ٢١٠٠ نوع نباتي في المملكة العربية السعودية منها حوالي ٣٥ نوعا نباتيا متوطنا أي حوالي ٢% من مجموع الأنواع النباتية ، و من ناحية التوزيع المكاني تتركز النباتات في المناطق الجافة من المملكة ، بصفة رئيسية في المناطق المنخفضة كالروضات و الأودية و مسارب المياه حيث تتجمع المياه بعد الأمطار أما النباتات المعمرة التي تمثل ما بين ٣٥ إلى ٤٠% من عدد الأنواع الصحراوية و التي تعطى المناطق الصحراوية مظهرها النباتي معظم أيام السنة فتوجد عادة على مساحات محدودة كحواف الروضات و الأودية و البقاع المنخفضة و الأراضي ذات الرواسب الفيضية و الربحية ذات التراب العميقة ، كما توجد هذه النباتات كذلك على الكثبان الرملية و السباخ .
و ينمو في الأراضي المرتفعة في جنوب و جنوب غرب شبه الجزيرة العربية غابات و حشائش سافانا الأراضي المرتفعة مثل تلك التي تنتشر في شمال شرق أفريقيا ، أما المناطق الصحراوية المنخفضة من هذا الإقليم فتنمو فيه الأنواع النباتية الشبيهة بالسافانا مثل الطلح و السمر و السلم و غيرها من الأشجار المدارية المبعثرة .

المملكة العربية السعودية

اليوم الوطني للمملكة:

تحتفل المملكة العربية السعودية بيومها الوطني في اليوم الأول من الميزان الموافق ٢٣ سبتمبر (أيلول) من كل عام وذلك تخليداً لذكرى توحيد المملكة وتأسيسها على يدي جلالة الملك عبد العزيز بن عبد الرحمن آل سعود رحمه الله الذي أعلن قيام المملكة العربية السعودية عام ١٣٥١ هـ (١٩٣٢م

يوم التأسيس:

صدر الأمر الملكي الكريم من خادم الحرمين الشريفين الملك سلمان بن عبدالعزيز آل سعود بأن يكون يوم ٢٢ فبراير يوماً للتأسيس وهو اليوم الذي يرمز إلى العمق التاريخي والحضاري والثقافي للمملكة العربية السعودية عندما أسس الإمام محمد بن سعود الدولة السعودية الأولى عام ١١٣٩هـ / ١٧٢٧م.

علم المملكة:

علم المملكة العربية السعودية مستطيل الشكل عرضه يساوي ثلثي طوله، أرضيته خضراء وتتوسطه الشهادة (لا إله إلا الله محمد رسول الله) بخط الثلث وتحتها سيف عربي تتجه قبضته نحو سارية العلم مرسومة باللون الأبيض، ولا يجوز تنكيسه احتراماً للشهادة المكتوبة عليه .

شعار المملكة:

يتألف شعار المملكة العربية السعودية من سيفين عربيين منحنيين متقاطعين تعلوهما نخلة، ويرمز السيفان للقوة والمنعة والتضحية أما النخلة فترمز للحيوية والنماء والرخاء.

عملة المملكة:

الوحدة الأساسية لعملة المملكة هي الريال السعودي وهو مغطى بالذهب وقابل للتحويل إلى العملات الأجنبية وفئات العملة هي :

الورقية: الريال، الخمسة ريالات، العشرة ريالات، الخمسون ريالا، المائة ريال، والخمسمائة ريال.

المعدنية: الريالين الريال، الخمسون هللة، الخمس وعشرون هللة، العشر هللات، والخمس هللات.

ويعادل بالدولار الأمريكي ٣,٧٥ ريال (ثلاثة ريالات وخمس وسبعون هللة).

المقاييس والموازين:

تعتمد المملكة في القياس النظام المتري، وفي الوزن الكيلو غرام.

التقويم والتاريخ:

تعتمد المملكة العربية السعودية في تاريخها رسمياً على التقويم الهجري المستند على هجرة رسول الله صلى الله عليه وسلم من مكة المكرمة إلى المدينة المنورة. وعدد أشهر السنة الهجرية اثنا عشر شهراً وأما عدد أيامها فثلاثمائة وأربعة وخمسون يوماً.

المملكة العربية السعودية

أيام وساعات العمل:

- القطاعات الحكومية : من الأحد إلى الخميس من الساعة ٧:٣٠ صباحا حتى ٢:٣٠ مساءا .
- **القطاعات الخاصة :**
- أما القطاع الخاص فتختلف أوقات العمل فيه وفقاً لنوع نشاطه، وأما إجازته الأسبوعية فغالباً تكون في يوم الجمعة.
- **البنوك :**
- من الأحد إلى الخميس من الساعة ٨:٣٠ صباحا حتى ٤:٣٠ مساءا .
- **المحلات التجارية :**

من الساعة ١٠:٠٠ صباحا وحتى ١٢:٠٠ ظهرا وتعاود نشاطها في ٤:٠٠ عصرا حتى ١٠:٠٠ مساءا طوال أيام الأسبوع ما عدا يوم الجمعة؛ تبدأ نشاطها ٤:٠٠ عصرا.

- وتختلف ساعات العمل في رمضان حيث تبدأ من الساعة ١٠:٠٠ – ٠٣:٠٠ مساءا بالنسبة للدوائر الحكومية أما المحلات التجارية فإنها تغلق مابين صلاة المغرب وصلاة العشاء.

العطلات الرسمية:

العطلات الرسمية في المملكة كالآتي:
عطلة نهاية الأسبوع: الجمعة والسبت .
عطلة عيد الفطر: تبدأ غالباً من الخامس والعشرين من شهر رمضان إلى الخامس من شهر شوال ومدتها تقريباً عشرة أيام.
عطلة عيد الأضحى: تبدأ غالباً من الخامس من شهر ذي الحجة إلى الخامس عشر منه.
وتعطل الدوائر والمؤسسات الحكومية أثناء هذه الإجازات.
إجازة اليوم الوطني : يعتبر اليوم الوطني للملكة والذي يوافق اليوم الأول من الميزان مطلع السنة الهجرية الشمسية الموافق (٢٣ سبتمبر) من السنة الميلادية إجازة رسمية.

المملكة العربية السعودية

النظام القضائي:

دستور المملكة العربية السعودية هو القرآن والسنة النبوية ، وجميع الأنظمة التشريعية لها مستمدة من هذين المصدرين. ونظام الحكم في المملكة العربية السعودية هو النظام الملكي، ويشكل مجلس الوزراء مع الملك السلطة التنفيذية والتشريعية للدولة، ويتولى مجلس الشورى إبداء الرأي في السياسات العامة للدولة التي تحال إليه من رئيس مجلس الوزراء.

التعليم :

يمكن تقسيم التعليم في المملكة إلى ثلاثة أقسام : -

الأول : التعليم ما قبل التعليم الأساسي.

وهو للأطفال ما دون السادسة من العمر، وهو غير إلزامي.

الثاني : التعليم العام.

وهو تعليم إلزامي ومجاني، وينقسم إلى ثلاث مراحل: المرحلة الابتدائية وتتكون من ست سنوات دراسية، ويبدأ الطالب في هذه المرحلة لمن بلغ ست سنوات من العمر، ويستثنى ٩٠ يوماً. المرحلة المتوسطة وتتكون من ثلاث سنوات دراسية. المرحلة الثانوية وتتكون من ثلاث مراحل دراسية، وتشرف عليها وزارة التربية والتعليم .

الثالث : التعليم العالي.

تشهد المملكة العربية السعودية نهضة تنموية شاملة في كافة المجالات وعلى مختلف الصعد ويعد التعليم العالي من أبرز الدعائم المؤثرة في المسيرة التنموية للمملكة. وقد أنشئت وزارة التعليم العالي استناداً إلى المرسوم الملكي رقم ١/ ٢٣٦ في ٨/٥/١٣٩٥هـ (١٩٧٥م) لتتولي تنفيذ سياسة المملكة في التعليم العالي (الجامعي، الماجستير، الدكتوراه) ويعد وزير التعليم العالي مسئولا عن ذلك.
ولقد حظي التعليم الجامعي بدعم سخي تمثل في إنشاء جامعات عديدة، وكليات علمية وتطبيقية، واعتمادات مالية ضخمة، حيث بلغ عدد الجامعات في المملكة واحد وعشرين جامعة حكومية وستة جامعات أهلية وثمانية عشر كلية أهلية، احتوت على تخصصات علمية وتطبيقية في مختلف المجالات، كما تبنت وزارة التعليم العالي توجهات حديثة في البحث العلمي والتخطيط المستقبلي.
وقد أدرك العاملون في التعليم العالي في المملكة العربية السعودية التغيرات المطردة التي يواجهها التعليم العالي من التخصيص والتمويل والمنافسة الأجنبية وتغير متطلبات سوق العمل، ولمسوا أهمية الاستعداد لذلك بالتخطيط للمستقبل والتعامل مع تلك المتغيرات بخطط مدروسة للتوسع والتقويم الذاتي وتبني برامج واستحداث مؤسسات تصب معظم أنشطتها في مواجهة المستجدات العالمية والمحلية.

ويشمل التعليم العالي في المملكة:

- الدراسة الجامعية لمرحة البكالوريوس.
- الدراسة الجامعية لشهادة الماجستير.
- الدراسة الجامعية لشهادة الدكتوراه.

و تشرف وزارة التعليم على مراحل التعليم الجامعي. ، ويوجد في المملكة العربية السعودية العديد من الجامعات الحكومية والأهلية وتقدر ب ٢٥ جامعة حكومية ، ٩ جامعات أهلية، و٣٤ كلية أهلية.

المملكة العربية السعودية

الجامعات الحكومية:

- جامعة الأمير سطام بن عبدالعزيز
- جامعة أم القرى
- الجامعة الإسلامية
- جامعة الإمام محمد بن سعود الإسلامية
- جامعة الملك سعود
- جامعة الملك عبدالعزيز
- جامعة الملك فهد للبترول والمعادن
- جامعة الملك فيصل
- جامعة الملك خالد
- جامعة القصيم
- جامعة طيبة
- جامعة الطائف
- جامعة حائل
- جامعة جازان
- جامعة الجوف
- جامعة الباحة
- جامعة تبوك
- جامعة نجران
- جامعة الحدود الشمالي ة
- جامعة الأميرة نورة بنت عبدالرحمن
- جامعة الملك سعود بن عبدالعزيز للعلوم الصحية
- جامعة الملك عبدالله للعلوم والتقنية
- الجامعة السعودية الإلكترونية

بالإضافة الى ٣ جامعات حكومية جديدة مستقلة في مدينة حفر الباطن (المنطقة الشرقية) ومدينة جدة (منطقة مكة) ومدينة بيشة (منطقة عسير)

المملكة العربية السعودية

الجامعات الأهلية

- جامعة الأمير سلطان
- جامعة عفت
- الجامعة العربية المفتوحة
- (الرياض، جدة، الدمام، الإحساء، المدينة المنورة، حائل)
- جامعة اليمامة
- جامعة إدارة الأعمال والتكنولوجيا
- جامعة الأمير فهد بن سلطان
- جامعة الأمير محمد بن فهد
- جامعة الفيصل
- جامعة دار العلوم

الكليات الأهلية

- كلية دار الحكمة للتربية والعلوم الأهلية
- كلية دار الحكمة لإدارة الأعمال والقانون الأهلية
- كلية دار الحكمة للتصميم والعمارة الأهلية
- كلية الباحة الأهلية
- كلية فقيه الأهلية للعلوم الطبية
- كلية الرياض الأهلية لطب الأسنان والصيدلة (طب أسنان بنين - بنات)
- كليات الرياض الأهلية لطب الأسنان والصيدلة
- صيدلة بنين
- كليات الرياض الأهلية لطب الأسنان والصيدلة
- صيدلة بنات
- كلية ابن سينا الأهلية للعلوم الطبية
- كلية القصيم الأهلية للغات
- كلية القصيم الأهلية للحاسب الإلى
- كلية القصيم الأهلية لطب الأسنان
- كلية البترجي الأهلية للعلوم الطبية والتقنية
- كلية سعد الأهلية للتمريض والعلوم الصحية
- كلية الريادة الأهلية للعلوم الصحية
- كلية المعرفة الأهلية للعلوم والتقنية
- كلية بريدة الأهلية للهندسة وتقنية المعلومات
- كلية بريدة الأهلية للعلوم الإدارية والإنسانية
- كلية بريدة الأهلية لطب الأسنان والصيدلة
- كلية بريدة الأهلية للعلوم الطبية التطبيقية
- كلية محمد المانع الأهلية للعلوم الطبية
- كلية الفارابي الأهلية لطب الأسنان و التمريض
- كلية الغد الدولية للعلوم الصحية الأهلية
- كلية سليمان الراجحي الأهلية
- كلية الشرق العربي للدراسات العليا الأهلية (ماجستير)
- كلية العناية الأهلية للعلوم الطبية
- كلية ابن رشد الأهلية للعلوم الإدارية

المملكة العربية السعودية

أهم مدن المملكة:

مكة المكرمة

تقع غرب المملكة ويوجد بها الكعبة المشرفة، والمسجد الحرام، قبلة المسلمين، مقام إبراهيم عليه السلام، المشاعر المقدسة (منى، عرفات، المزدلفة) جامعة أم القرى، ومقر منظمة المؤتمر الإسلامي.

المدينة المنورة

تقع المدينة المنورة في الشمال الغربي للمملكة ، وبها المسجد النبوي الشريف، قبر الرسول صلى الله عليه وسلم، الجامعة الإسلامية، ومجمع الملك فهد لطباعة المصحف.

الرياض

تقع مدينة الرياض في وسط شبه الجزيرة العربية تقريباً، مقر إمارة منطقة الرياض، وهي عاصمة المملكة العربية السعودية، بها جميع الوزارات والسفارات والقنصليات الأجنبية، قصر إلمامة، مجلس الشورى، قصر المؤتمرات، مطار الملك خالد الدولي، إستاد الملك فهد الدولي، مجمع التليفزيون ، الحي الدبلوماسي، جامعة الملك سعود، جامعة الإمام محمد بن سعود الإسلامية، منطقة قصر الحكم، كلية الملك فهد الأمنية، كلية الملك عبدالعزيز الحربية، كلية الملك فيصل الجوية، المستشفى التخصصي، مستشفى الملك خالد الجامعي، مستشفى الملك خالد للعيون، ومستشفى الملك فهد للحرس الوطني.

.

المملكة العربية السعودية

جدة

تقع مدينة جدة على السهل الساحلي الشرقي للبحر الأحمر في غرب المملكة ،وهي ميناء بحري رئيس، لذا فقد كان دورها الأساس والتاريخي كونها ميناء ومدخلاً إلى الأراضي المقدسة، ونقطة مرور للحركة التجارية، الأمر الذي جعلها في الوقت الحاضر أهم مركز للاستيراد والتوزيع في المملكة وبالتالي فهي تسيطر على معظم النشاط الاقتصادي فيها لوجود الميناء البحري والجوي.

أبها

تقع مدينة أبها في منطقة عسير جنوب غرب المملكة ، وتضم أهم مصايف المملكة، وتعد من مناطق الجذب السياحي، شهدت تطوراً كبيراً في هذا المجال، وبها مطار أبها المتصل مع باقي مطارات المملكة، متنزه عسير الوطني، السودة، دلغان، القرعاء، الهضبة، السحاب، ووادي المحالة.

حائل

تقع مدينة حائل شمال المملكة، وتعد من مناطق الجذب الحضارية وتشتهر بعدد من الآثار القديمة كالقلاع والقصور القديمة مثل: ياطب، جانين، فيد، جبل حبشي، الثعيلبي، وبها رسوم وكتابات ثمودية ومقابر في ضايف، والسفن.

الباحة

تقع مدينة الباحة في الجزء الجنوبي الغربي من المملكة، وهي منطقة جذب سياحي ذات طبيعة هادئة، وجبال شاهقة، وغابات كثيفة، وجو معتدل، تتوافر بها مجموعة من المزروعات لخصوبة أرضها، ويبلغ عدد أسواقها خمساً وعشرين سوقاً خلال ستة أيام في الأسبوع عدا يوم الجمعة.

بريدة

تقع مدينة بريدة في وسط شبه الجزيرة العربية، وتشتهر بالزراعة والصناعة، وبها مصانع مختلفة تنتج الأسمنت والطوب والإسفنج والأثاث والطوب الفخاري والبلاستيك.

المملكة العربية السعودية

تبوك

تقع مدينة تبوك في شمال غربي المملكة، تعد تبوك من المدن الزراعية، حيث يوجد بها العديد من المشروعات الزراعية المهمة التي تنتج القمح والفاكهة والدجاج والبيض، اشتهرت بزراعة الأزهاروتصديرها، يوجد بها العديد من الآثار الإسلامية، ومنها مسجد التوبة الذي صلى فيه الرسول صلى الله عليه وسلم قبل غزوة تبوك.

جازان

تقع مدينة جازان في جنوب المملكة، وتضم المنطقة سد وادي جازان من أكبر سدود المملكة إذ تبلغ طاقته التخزينية ٧ ملايين متر مكعب، وهي غنية بالإنتاج الزراعي، كما تضم معالم تاريخية قديمة مثل مدينة عثروقلعة أبو عريش. وبها ميناء جازان، على ساحل البحر الأحمر، ثالث موانئ المملكة من حيث السعة، والبوابة الرئيسة لواردات الجزء الجنوبي الغربي من المملكة.

الدمام

تقع مدينة الدمام في المنطقة الشرقية ، وهي مقر إمارة المنطقة الشرقية. تشتهر المنطقة بحقول البترول، وبها مقر شركة أرامكو السعودية، وفيها مدينة الجبيل الصناعية، وميناء الملك عبدالعزيز البحري، المؤسسة العامة لخطوط حديد المملكة العربية السعودية، متنزه الملك فهد، مطار الملك فهد الدولي، كورنيش الدمام، جامعة الملك فهد للبترول والمعادن جامعة الملك فيصل، ومعهد سلاح الطيران.

المملكة العربية السعودية

سكاكا

تقع مدينة سكاكا في شمال المملكة (الطرف الشمالي للنفود الكبير)، وهي مدينة زراعية تعد من أغنى مناطق المملكة بالآثار التاريخية، تمثل عهوداً تاريخية مختلفة مثل حصن زعبل، تل الساعي، أعمدة الرجاجيل، قلعة الطوير، قلعة مارد، ومسجد عمر بن الخطاب «رضي الله عنه».

عرعر

تقع مدينة عرعر في منطقة الحدود الشمالي ة ، وهي مدينة ذات أهمية جغرافية كونها ملتقى طرق مهمة. العراق. الجوف. المدينة المنورة. القريات. حفر الباطن. يمر بها خط أنابيب التابلاين.

نجران

تقع مدينة نجران في الجنوب الغربي للمملكة، تشتهر بالزراعة، وبها سد وادي نجران، الذي يعد من أكبر السدود المقامة في المملكة بطاقة تخزينية ٨٥ مليون متر.

محافظة الخرج :

(المصدر : الموقع الإلكتروني لوزارة الداخلية - إمارة محافظة الخرج)

تعد محافظة الخرج إحدى المحافظات الرئيسة والفاعلة في حاضر و مستقبل المملكة العربية السعودية ، وهي أكبر محافظات منطقة الرياض مساحة وسكاناً وهي المحافظة الرديفة للعاصمة السياسية للبلاد (الرياض) و أحد الروافد الأساسية للأمن الغذائي بالمملكة.

المملكة العربية السعودية

المملكة العربية السعودية

الموقع:
تقع الخرج في الجنوب الشرقي من مدينة الرياض (٧٠كم) على خط العرض: ٢٤.١٦٦٧ و خط الطول: ٤٧.٥٠٠٠ وترتفع عن مستوى سطح البحر ١٣٦٠ قدم، و يحدها من الشرق المنطقة الشرقية و من الغرب محافظة الحريق و من الجنوب محافظة الأفلاج و من الشمال الرياض ، و تبلغ مساحتها حوالي ٢٠.٠٠٠ كلم٢ و يبلغ عدد سكانها أكثر من ٦٠٠ ألف نسمة بما في ذلك المدن والقرى والمراكز التابعة لها وعددها خمسون مركزا وقرية.

ومدينة السيح (الخرج سابقاً) أهم مدن المحافظة، ومركزها الرئيسي، ويتبع محافظة الخرج عدد من المراكز هي : مركز الدلم ،مركز نعجان ، مركز إلسمامة، مركز السلمية ،مركز الهياثم ، مركز الضبيعة ، مركز الحزم ، مركز العين ، مركز ماوان ، مركز الناصفة، مركز الرفيعة ، مركز البديعة ، مركز البرة ، مركز الرفايع ، مركز البدع القديم ، مركز البدع الجديد ،مركز مقبولة ، مركز الوسيطى ، مركز الشكرة، مركز سميح ، حي السهباء ،الشديده ، التوضحيه ،الرغيب ، الفيحاء ، العزيزه .

تسمية الخرج:
الخرج في اللغة : هو الوادي الذي لا منفذ له، وهذا يصدق على هذه المحافظة حيث إن الأودية التي تصب فيها تتجه شرقاً في روضة السهباء وتحجزها رمال الدهناء والخرج معناه : الغلة مما يخرج من الأرض .

والتسمية بالخرج قديمة منذ أيام جديس وطسم (العرب البائدة) حيث وردت في أبيات شعرائهم مثل أسعد أبي كرب الأوسط و عبيد بن الأبرص.

والى جانب ذلك أطلقت العرب على هذه المحافظة اسم (جو) وينسب إلى الخضرمة أو الخضارم فيقال «جو الخضارم». قال الأعشى بن قيس:

تَجَانَفُ عن جو اليمامة ناقتي وما عمدت من أهله لسوائكا

فلما أتت آطام جو وأهلـه أناخت وألقت رحلها بفنائكا

لذا فهذه المحافظة تسمى بـ(جو إلىمامة) و (الخرج) إلا أنها اشتهرت بالخرج .

المناخ:

مناخ الخرج صحراوي جاف حار صيفا، بارد جاف شتاءً ، ويتحسن الجو ليلا منتصف شهر سبتمبر حتى يشتد البرد في شهري ديسمبر و يناير ومتوسط درجة الحرارة العظمى في الشتاء ١٨ و الصغرى ٧ ، ومتوسط درجة الحرارة العظمى في الصيف ٤٨ والصغرى ٣١، ودرجة الرطوبة النسبية العظمي ٧٦% والصغرى ١٢%، وتتراوح الأمطار الشتوية ما بين ٢٥-٥٠ملم وفي أحيان نادرة تصل إلى ٥٠٠ملم.

المنطقة الزمنية للخرج (التوقيت العالمي): GMT + 3.0

المعالم الأثرية والسياحية:

دلت الأبحاث الأثرية على أن محافظة الخرج أحاطت بها أماكن كانت مسكناً ومستقراً لقبائل من العصور الحجرية وحتى العصور الحديثة ومن أبرز المواقع الأثرية ما يلي:

قصر الملك عبدالعزيز (قصر مشرف):

يقع هذا القصر عند مدخل مدينة السيح وهو من معالم الخرج تم بناؤه سنة ١٣٥٩هـ يتكون من خمس وحدات متماثلة من حيث التصميم ومواد البناء وعدد الطوابق ويبلغ طول وحدة (٣٠متراً) وكان الملك عبدالعزيز - رحمه الله - يستقبل أهالي الخرج فيه.

قصر أبو جفان:

يقع شمال شرق الخرج ويبعد عن مدينة السيح (٨٠كم) شرقاً بني في عهد الملك عبدالعزيز رحمه الله سنة ١٣٦٦هـ وكان الغرض من بنائه أن يكون استراحة للقادم من المنطقة الشرقية واستراحة للحجاج.

برج كوت الجهل في السلمية:

يقع شرق بلدة السلمية الموجودة اليوم وهو في الجهة الغربية من بقايا سور قصر السلمية في موقعها الأول ويبلغ ارتفاع هذا البرج ٢٨م وهو مخروطي الشكل وقد عثر على قطع فخارية ضمن بناء البرج.

عيون الخرج:

تعد العيون التي توجد بمحافظة الخرج في السابق من أهم مصادر المياه وهي عبارة عن بحيرات مكشوفة ممتلئة بالمياه و تستخدم في ري المزارع المحيطة بها ومن أهمها (عين الضلع، وعين سمحة وعين أم خيسة وتقع في الجنوب الغربي من السيح تبعد حوالي ١٠كم وهي مكونة من الكهوف الكارستية المنخفضة ، وعين فرزان و تقع جنوب غرب السلمية وهي عبارة عن قناة طولها ٤ كيلومترات مبنية بالحجارة المبطنة بالملاط إضافة إلى أعمدة داخلية كل ١٠ أمتار والقناطر التي تعترضها وترتفع متراً ونصف المتر عن سطحها وجد بالقرب من منبع العين الكثير من الفخار الذي يرجع إلى العصر الإسلامي

المبكر وكانت على شكل جرار ، عين فرجان وتقع جنوب العذار وغرب زميقة بالدلم، وعين خفس دغرة وتبعد نحو ٤٠ كم) وبالرغم من خلوها الآن من المياه ولكنها تعتبر من الآثار المهمة والجاذبة للسياحة.

آثار ماوان:
تقع ماوان غرب الدلم ويوجد بها بقايا قلاع وتحصينات منتشرة فوق سلاسل الجبلية الجنوبية الشمالي ة الموجودة في ماوان وفي الجزء الشمالي من الموقع قلعة مدعمة بأبراج نصف دائرية تحتوي هذه الأبراج وكذلك السور على الكثير من الفتحات الجانبية.

المدافن الأثرية (المقابر الركامية):
تقع في الجزء الغربي من مدينة السيح على طريق الدلم وتنتشر فوق القمم العالية يبلغ عددها حوالي ٥٠٠ مدفن وتمتد حوالي ٥٠٠كم.

بلدة اليمامة :
بها موقع أثري يسمى (الينه) شمال شرق بلدة اليمامة وهو جزء من مستوطنة قديمة يرجع تاريخها إلى ما قبل الإسلام (الألف الثالث قبل الميلاد) وأوائل العصر الإسلامي (القرن الخامس الهجري)، وبها موقع آخر على طريق حرض يمثل أيضا مستوطنه قديمة يرجع تاريخها إلى ألف سنة قبل الميلاد.

بلدة السلمية:
تضم مواقع أثرية ومدافن يرجع تاريخها إلى العصر الإسلامي "تسمى مشيرفة ".

رأس الكلب:
وهو موقع جنوب غرب الدلم ، ويروى أن زرقاء اليمامة رأت من فوقه جيش (طسم) القادم لمحاربة قبيلة جديس في القرن الخامس قبل الميلاد.

برج مياه الخرج :

يعتبر واحد من أجمل أبراج المياه في العالم وهو من المعالم البارزة في المحافظة وهو الأول على مستوى المملكة العربية السعودية ، أنشأ لخزن المياه وتوزيعها وجاء إنشاؤه في العام ١٤٠٦هـ آية من الجمال والروعة وشيد على أحسن مستوى ، يبلغ ارتفاعه الكلي ١٠٤أمتار وسعة تخزينية للمياه ٨٠٠ متر مكعب وتكاليف إنشائه الإجمالي ة أكثر من ٩٤ مليون ويتكون من التالي : الدور تحت الأرضي: يحتوي على مكاتب الإدارة ومكاتب الفنيين والمطبخ الرئيسي ومدخل الخدمات المساندة. الدور الأرضي: ويحتوي على غرفة التوليد الرئيسية والمدخل الرئيسي ومدخل الزوار والخدمات وبه صالة للعرض والمحاضرات وصالة غرف التسويق وكافتيريا. الدور العلوي: دور المطل على ارتفاع ٥١ متراً عن سطح الأرض ويحتوي على كافتيريا ومساحة استراحات ومطل يشرف على المبنى.

دور المطعم الدوار: على ارتفاع ستين متراً عن سطح الأرض وبه صالات جلوس لكبار الزوار وساحات الطعام بمستويين تطل وتشرف على المدينة يتسع لعدد ٤٠٠ شخص ويدور هذا الدور على المدينة دورة كاملة كل ٩٠ دقيقة ويحتوي على المطبخ وغرف الخدمات. الدور الميكانيكي: يقع على ارتفاع ٦٤ متراً ويحتوي على المعدات الميكانيكية ومعدات التبريد والبرج يعمل بطريقة الحاسب الآلي ويحتوي على غرفة التركيز الرئيسية الآلية. حديقة البرج : تقع على مساحة ٤١.٠٠٠ م٢ يتوسطها البرج.

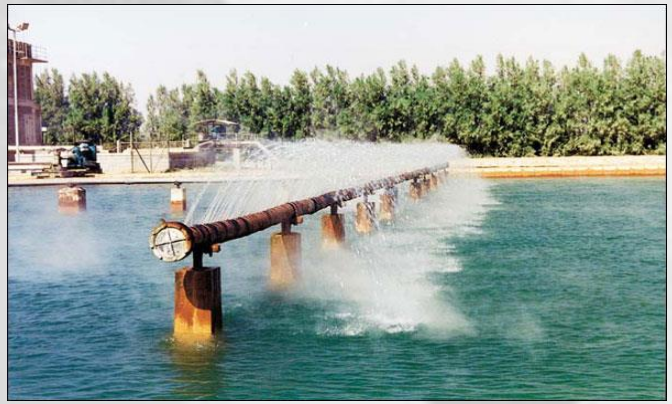

المملكة العربية السعودية

الأهمية الاقتصادية :

تقع محافظة الخرج في موقع أعطاها أهمية كبيرة من ناحيتين:

الأولى: أنها تقع على مفترق طرق إلى أربع دول هي اليمن عن طريق الجنوب الذي يمر بالأفلاج ووادي الدواسر ومنطقة عسير والأمارات وقطر وعمان عن طريق حرض.

الثانية: أنها تتميز بكثرة المياه وخصوبة التربة حيث تعتبر ملتقى كثير من الأودية، ففي غرب محافظة الخرج تقع جبال طويق (العارض) وهذه تعتبر خطاً لتقسيم المياه وتنزل من هذه الجبال الأودية الكثيرة وتصب فيها الروافد المتعددة ومن هذه الأودية وادي حنيفة الذي يأتي من شمال الرياض إلى الخرج ثم وادي نساح ووادي بلجان ووادي العين ووادي السوط ووادي ماوان وثيلان وتمير وبرك ووادي الثليماء ووادي العقيمي قادماً من جنوب الخرج وجميع هذه الأودية تصب في وادي السهباء. كما تحتضن الخرج العديد من المنشآت الاقتصادية والحكومية الهامة من أبرزها مصانع المؤسسة العامة للصناعات الحربية التي تعتبر المصانع العسكرية الوحيدة في الخليج العربي ، و قاعدة الأمير سلطان الجوية التي تعتبر واحدة من أكبر القواعد الجوية في العالم ، كما تضم قاعدة الإمدادات والتموين الرئيسية للجيش السعودي والإدارة العامة للأسلحة والمدخرات و العديد من فروع القطاعات العسكرية المختلفة التابعة لوزارة الدفاع. تتمتع الخرج بعض الخصوصيات لما تمتلكه من مزايا ومقومات حيث تعد من المناطق الغنية بكل المقومات الاقتصادية الجاذبة للاستثمار بحكم توفر الموارد الطبيعية وموقعها الجغرافي والكثافة السكانية توفر مناخا ناجحا للاستثمار ولخلق كيانات اقتصادية قوية وفاعلة و متينة ويتوقع أن تكون رافدا من روافد تنويع مصادر الدخل و داعم الناتج الوطني والمحلي وخلق فرص وظيفية للقوى البشرية .

المملكة العربية السعودية

المملكة العربية السعودية

جامعة الأمير سطام بن عبدالعزيز (الحلم الذي تحقق) :

أنشئت جامعة الأمير سطام بن عبدالعزيز " جامعة سلمان بن عبد العزيز والخرج سابقاً " استنادًا إلى الأمر السامي الكريم رقم ٧٣٠٥/ م ب بتاريخ ٣/٩/١٤٣٠هـ وتضم الجامعة الكليات الجامعية الموجودة في خمس محافظات من محافظات منطقة الرياض هي: الخرج وحوطة بني تميم والأفلاج والسليل ووادي الدواسر.

الفروع التابعة للجامعة

وقد تشرفت الجامعة ومنسوبيها حين صدر الأمر السامي الكريم بتاريخ ١١/٥/١٤٣٦م باعتماد اسمها الجديد " جامعة الأمير سطام بن عبدالعزيز ".
تضم الجامعة إحدى وعشرين كلية طبية وهندسية وعلمية ونظرية.. تنتشر في خمس محافظات ويدرس بها أكثر من ٢٨,٠٠٠ ألف طالب وطالبة.

الخرج – الدلم

الكليات التابعة :

إدارة الأعمال.

هندسة وعلوم الحاسب.

الفروع التابعة للجامعة

الهندسة.
العلوم الطبية التطبيقية.
الطب.
طب الأسنان.
الصيدلة.
العلوم والدراسات الإنسانية.
التطبيقية.
التربية.
التربية بالدلم (طالبات).
البرنامج الموحد – السنة التحضيرية.

حوطة بني تميم:

معلومات عن محافظة حوطة بني تميم

تقع محافظة حوطة بني تميم جنوب غرب الرياض وتقع على الطريق الرئيسي الذي يربط جنوب المملكة بوسطها وتشتهر المحافظة بالزراعة والتجارة والصناعة .

وهي الآن تابعة إدارياً لمنطقة الرياض . ومصنفة كمحافظة (أ) . ومساحتها ٧٣٥٠ كم مربع . وعدد سكانها ٣٥٩٧٩ نسمة تقريباً .

الفروع التابعة للجامعة

الموقع:

تقع محافظة حوطة بني تميم جنوب منطقة الرياض بـ ١٦٠كم أي في المنطقة الجنوبية لإقليم نجد بين دائرة عرض (٢٢، ٢٧) مع خط طول (٤٧، ٤٦)، وتقع وسط أودية وشعاب منخفضة، تحيط بها الجبال من جميع الجهات وعلى شكل خلجان صحراوية كثيرة الشعاب والأودية مما جعل تربة أرضها خصبة غنية بالمواد العضوية، وتتبع إدارياً منطقة الرياض ويحدها من الشمال الخرج، ومن جهة الجنوب الأفلاج، ومن جهة الشرق البياض، ومن جهة الغرب نعام والحريق . وكانت تسمى سابقاً بعدة تسميات منها المجازة وبريك والفرع.

المراكز التابعة للمحافظة:

يتبع محافظة حوطة بني تميم ثمانية مراكز هي

مركز الحلوة
مركز القويع
مركز العطيان
مركز الفرشة
مركز القبابنة
مركز مصدة
مركز آل بريك
مركز الحيانية

الفروع التابعة للجامعة

المناخ:
يسود المناخ فيها المناخ القاري، ففي الصيف ترتفع درجة الحرارة، وفي الشتاء تشتد البرودة، أما بالنسبة للأمطار فقليلة جداً.

المحيط والبيئة:
اشتهرت حوطة بني تميم بزراعة النخيل وانتاجه بكميات كبيرة كتمر الخلاص ونبت السيف والصفري والسري والخضري وغيرها كثير، ويصدر للمناطق المجاورة لها وهو مرغوب لدى الجميع لما يتميز به من نقاوة وحلاوة، وإلى جانب الزراعة نجد أن أهالي الحوطة يمارسون الحرف الأخرى والتي لها علاقة بالزراعة كالرعي وتربية الإبل والماشية خاصة في الأرياف. كما يوجد بها محمية الوعول البيئية فيها العديد من الحيوانات كالغزلان والوعول ، كما يوجد بالمحافظة إضافة لذلك آبار البترول بالمحافظة .
المنطقة الزمنية لحوطة بني تميم (التوقيت العالمي): GMT + 3.0 .

الكليات التابعة :

إدارة الأعمال.
العلوم والدراسات الإنسانية.

الفروع التابعة للجامعة

الأفلاج:

محافظة سعودية تابعة لمنطقة الرياض. تقع الأفلاج على بعد أكثر من ٣٠٠ كم عن العاصمة السعودية الرياض، وتتألف من مجموعة من القرى الزراعية الواقعة على جبل طويق (جبل العارض سابقاً) ابتداءً من سفحه الشرقي وحتى حافته الغربية. أهم قرى الإقليم ليلى (و هي عاصمة المحافظة)، ومن قراها الأخرى رفاع والسيح والروضه ،الخرفه، الصغو، الاحمر، الغيل، ستاره، حراضه، واسط، العمار، البديع ،مروان، سويدان، العجلية مركز تابع للأفلاج ،الهدار، وهي آخر حدود الأفلاج غرباً. ويبلغ عدد سكان المحافظة حالياً حوالي ٦٠ ألفاً.

الكليات التابعة:

العلوم والدراسات الإنسانية.

السليل:

يقع مركز المحافظة (مدينة السليل) على ملتقى عدة مساييل فيتخلل المدينة مجرى مسيلها الكبير باتجاه الجنوب. وتنبت في أطرافه العديد من الأشجار البرية إلا أن أكثرها أشجار السلم (سليل السلم) وبسبب ذلك جاءت تسمية السليل.

وكان أبرز مقومات الاستيطان وفرة المياه وتوسط المكان وكثرة الأشجار وتنوعها فاستوطن السابقون تلك المواقع واشتغلوا بالزراعة والرعي وشكلوا حاضرة من حواضر نجد المهمة.

وتقع محافظة السليل في الجزء الجنوبي الشرقي لمنطقة الرياض على ارتفاع ٦٠٠م ومناخها قاري شديد الحرارة صيفاً وبارد شتاءً، وتقع عند خطي طول ٢٤-٢٥ وخطي عرض ٢٨-٢٠ وتشرف على منطقة كبيرة من الربع الخالي.

الفروع التابعة للجامعة

وهي ضمن المحافظات الجنوبية لمنطقة الرياض ويربطها مع الرياض خط مزدوج مروراً بالأفلاج. وتبعد عن مدينة الرياض حوالي ٥٤٠ كيلو متراً، ويحدها من الشمال محافظة الأفلاج ومن الجنوب منطقة نجران ومن الشرق المنطقة الشرقية.

الكليات التابعة:
العلوم والدراسات الإنسانية.

وادي الدواسر:
معلومات عن محافظة وادي الدواسر
محافظة وادي الدواسر بمسماها الحالي كانت كبقية المحافظات بمسمى إمارة وقد أنشئت في عهد الملك عبد العزيز طيب الله ثراه في عام ١٣٢٩هـ وقد مرت هذه المحافظة بمراحل تطويرية وشملتها نهضة عمرانية وتعليمية وزراعية وصحية وتوفرت بها عدد من المرافق الحكومية وفروع جميع الوزارات والهيئات والقطاعات الأمنية كما أنه يوجد بها عدد من المرافق الخدمية الخاصة والعامة وذلك لتواكب النهضة العامة وتخدم الوطن والمجتمع وترقى به إلى المستوى الأعلى لتنال ما تحتاجه من الخدمات وتساير مواكب النهضة بطرق علمية صحيحة ، حيث تعد محافظة وادي الدواسر من أكبر محافظات منطقة الرياض من حيث المساحة والسكان وتقع جنوب العاصمة الرياض بحوالي ٦٥٠كم وتبلغ مساحتها أكثر من ٥٠٠٠٠كم٢ وعدد سكانها ١٥٠ ألف نسمه تقريباً ، يحدها من الشمال محافظة القويعية ومن الشرق محافظة السليل ومحافظة الأفلاج ومن الجنوب منطقة نجران ومن الغرب منطقة عسير ومنطقة مكة المكرمة وتشكل موقعاً له أهميته في خارطة مملكتنا الحبيبة لتنمو وتأخذ وضعها اللائق بها في بلادنا فهي كبيرة بتاريخها وأصالتها وشموخها .

سبب التسمية :

سمي بالوادي كونه أحد الأودية الجارية بالجزيرة العربية قديماً ونسب إلى أهلة وسكانه أبناء قبيلة الدواسر فسمي بوادي الدواسر.

والدواسر مفردها دوسري و " دوسر "

أسماء وادي الدواسر في التاريخ :

كان وادي الدواسر يعرف باسم :

* العقيق
* وعقيق بني عُقيل
* وعقيق تمرة

ومن المعروف أن العقيق في اللغة العربية هو الوادي الذي يعق سيله الأرض أي يحفرها .

وأول ما يخطر ببال من يسمع بوادي الدواسر ولم يره يظنه وادياً بين جبلين تشقه السيول كما هو في تعريف الوادي جغرافياً ، بينما الواقع هو خلاف ذلك تماماً.. فهو أرض منبسطة تحفه الرمال الذهبية .. وتحيط به المزارع الخضراء والمناطق الرعوية من جميع الجهات في لوحة مطرزة بأجمل مكونات الطبيعة .

الفروع التابعة للجامعة

المناخ :

مناخ وادي الدواسر مناخاً قارياً " صحراوياً " حار صيفاً بارد شتاءاً حيث تصل درجة الحرارة في فصل الصيف إلى أكثر من ٤٥ درجة مئوية وفي فصل الشتاء تصل درجة الحرارة الصغرى إلى أقل من ٥ درجات مئوية .

المنطقة الزمنية لوادي الدواسر (التوقيت العالمي): GMT + 3.0

محميات الصيد :

كانت ربوع وادي الدواسر مرتعاً للصيد من الظباء والغزلان والأرانب والنعام إلى وقت ليس بالبعيد ، واليوم هناك اثنتين من أكبر المحميات في المملكة هي محمية عروق بني معارض بالربع الخالي على ضفاف وادي الدواسر من الشرق انطلقت فيها قطعان الصيد من الوعول والغزلان والطيور وبقيت نباتاتها الطبيعية مخضرة تتجدد مع هطول الأمطار كما هو الحال في محمية مجامع الهضب في شمال وادي الدواسر حيث تم الحفاظ على جميع عناصرها الطبيعية .

التجمعات السكانية :

بلغ عدد المراكز التابعة لمحافظة وادي الدواسر ٣٥ مركزاً فيما تزيد التجمعات السكانية عن ١٥٠ ما بين مدينة وهجرة وقرية أخذت نصيبها من التطور الحديث والنماء كغيرها من مناطق ومحافظات المملكة .

الكليات التابعة :

الآداب والعلوم.

الهندسة.

العلوم الطبية التطبيقية.

التربية .

جامعة الأمير سطام بن عبدالعزيز
PRINCE SATTAM BIN ABDULAZIZ UNIVERSITY

عن الجامعة

تعمل الجامعة على تأهيل الخريجين القادرين على المنافسة وذلك من خلال توفير التعليم الذي يتفق مع المعايير العالمية في بيئة أكاديمية بحثية ذات موارد بشرية متميزة وشراكة مجتمعية فاعلة ونظام إدارية داعم.

www.psau.edu.sa

شعار الجامعة:

معاني و إيحاءات الشعار...

سطام :

الاسم الرسمي للجامعة الأمير سطام بن عبدالعزيز

وهو العنصر الرئيسي لفكرة الشعار

البناء :

للتعبير عن أن جامعة الأمير سطام بن عبدالعزيز صرح علمي شامخ ومتنامي

ذو الباب المفتوح لاستقبال طلبة وطالبات العلم عبر مراحل التعليم المتدرجة للوصول إلى أعلى قمة.

الكتاب :

رمز العلم والابتكار ليوحي بنشاط الجامعة وأهدافها.

الملخص التنفيذي
الاستراتيجي

الرؤية والرسالة والأهداف :

- رؤية الجامعة 2030:

جامعة متميزة في التعليم، منافسة في البحث العلمي الداعم لاقتصاد المعرفة ، فاعلة في الشراكة والمسؤولية المجتمعية.

- رسالة الجامعة 2030 :

تقديم تعليم متميز، وتطوير بحوث علمية إبداعية، وتعزيز الشراكة والمسؤولية المجتمعية من خلال: بيئة أكاديمية محفزة وموارد بشرية وتقنية متميزة وشراكات استراتيجية فاعلة و نظام إداري داعم.

- القيم الجوهرية Core Values

١. الإتقان: مراقبة الله في كل عمل، والالتزام بمعايير الجودة والسعي الى التميز والتطوير المستمر.

٢. العدالة : معاملة جميع منسوبي الجامعة وفق معايير واحدة، دون تحيز، أو محاباة.

٣ . العمل بروح الفريق: بث الروح الجماعية للإنجاز، وتشجيع التعاون لتحقيق المهام والأهداف .

٤ . الشفافية والمساءلة: توثيق تقارير أداء الجامعة، وتوجهاتها، ونشرها بمصداقية، الإجابة عن كافة الاستفسارات المتعلقة بشأنها دون تأجيل.

٥ . المسؤولية المجتمعية: تلتزم الجامعة بتعزيز برامج المسؤولية المجتمعية، وبرامج الوصول الشامل لمنسوبي الجامعة.

٦ . الهوية الوطنية: نلتزم بتعزيز قيم الانتماء والمواطنة لدى منسوبي الجامعة

الأهداف الاستراتيجية

- الأهداف الإستراتيجية 2030

١. تعزيز مكانة الجامعة محلياً ودولياً.
٢. تمكين الطلبة من المنافسة في سوق العمل.
٣. استقطاب الموارد البشرية المتميزة وتنميتها.
٤. التحسين المستمر لعمليات التعليم والتعلم.
٥. تطوير برامج الدراسات العليا والبحث العلمي.
٦. التحسين المستمر لممارسات الجودة وتطبيقاتها.
٧. بناء شراكات إستراتيجية فاعلة.
٨. استدامة الموارد المالية للجامعة.
٩. تطوير نظام إداري داعم.
١٠. تطوير برامج داعمة للمسؤولية المجتمعية.

خطوات الجامعة نحو التميز

الاتفاقيات العلمية التطور الأكاديمي البحث العلمي الاعتماد الأكاديمي

براءات الاختراع الجوائز العالمية التطور الإعلامي.

الهيكل التنظيمي

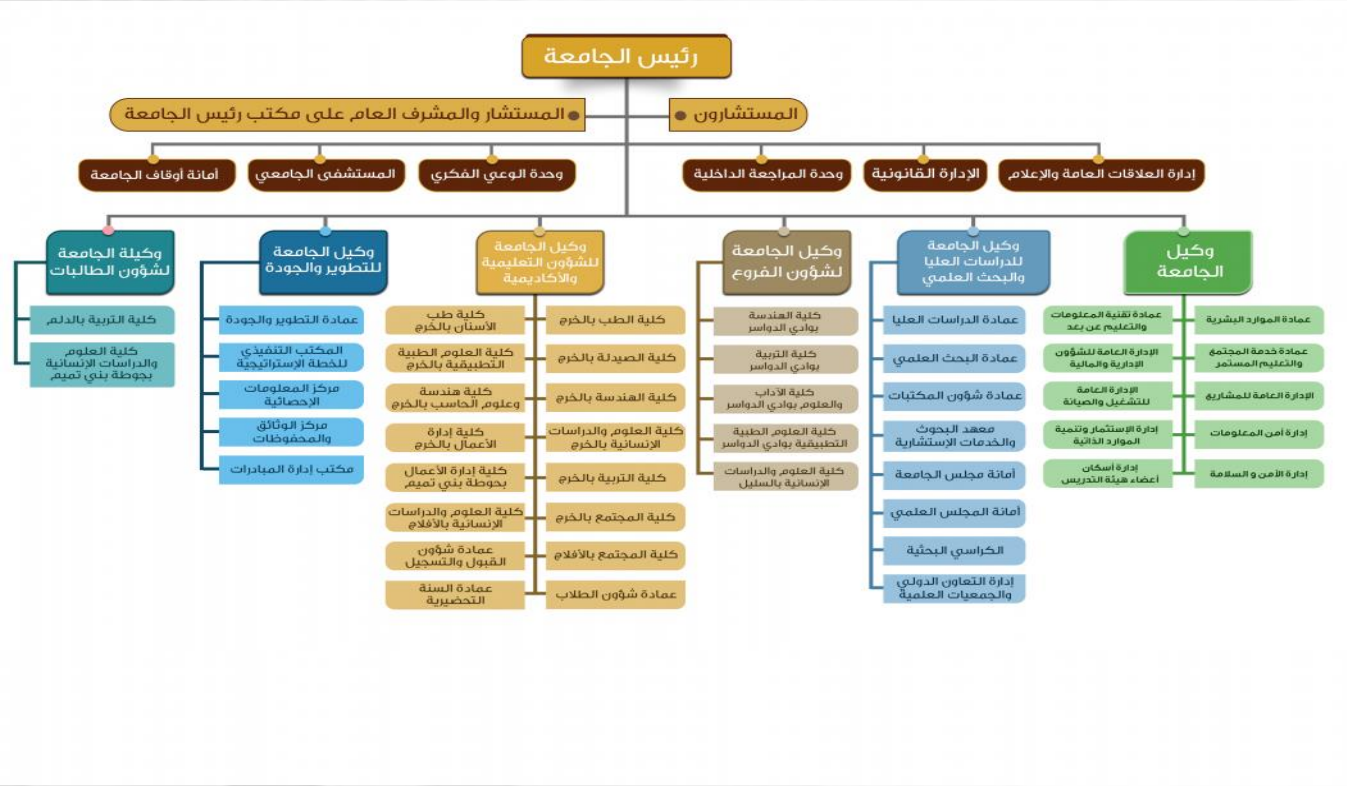

كيف تصل للجامعة

الوصول إلى الجامعة :

كيف تصل للجامعة

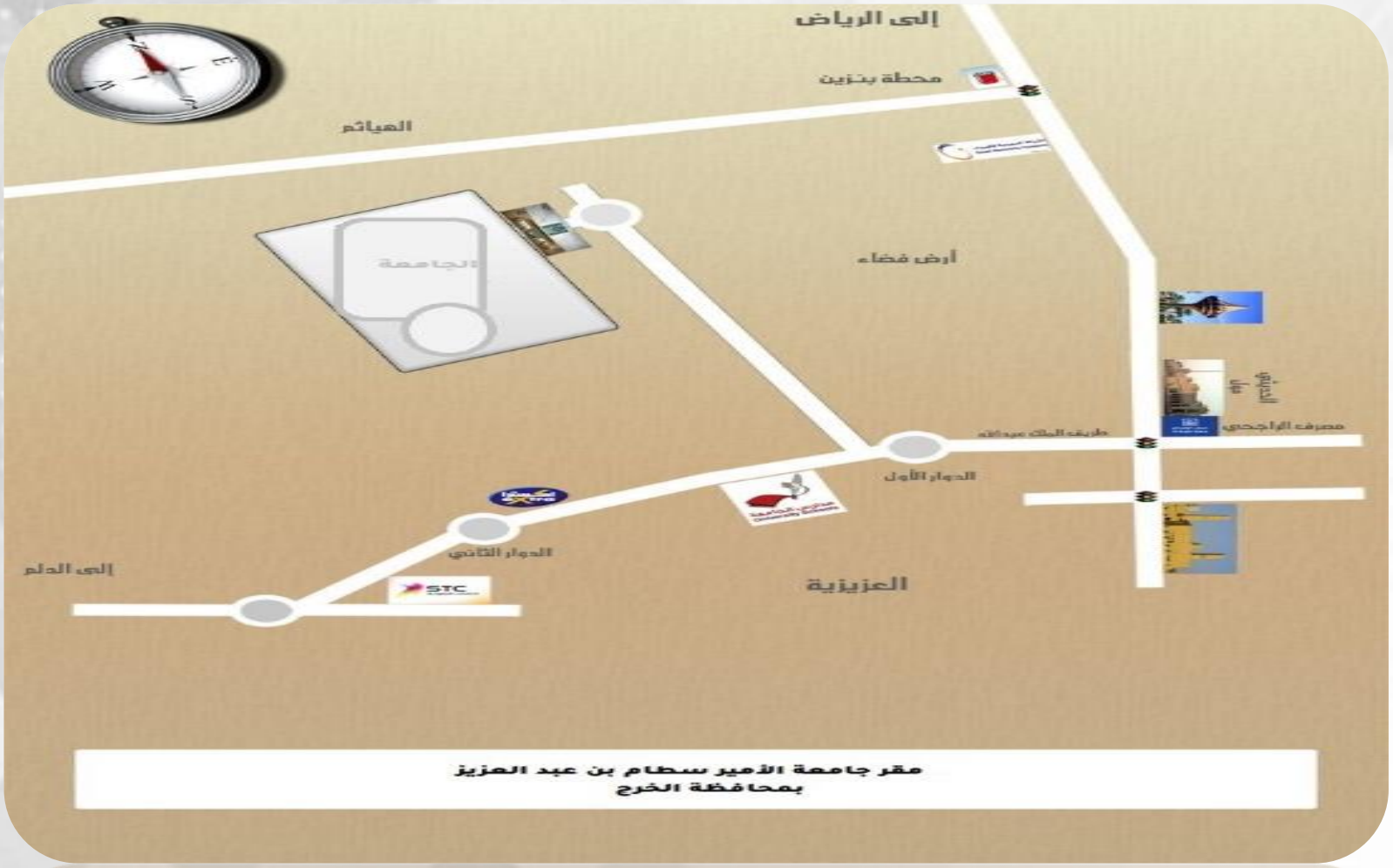

الكليات التابعة للجامعة

الكليات التابعة للجامعة:

١. الطب البشري بالخرج
٢. طب الأسنان بالخرج
٣. الصيدلة بالخرج
٤. العلوم الطبية التطبيقية بالخرج
٥. الهندسة بالخرج
٦. هندسة وعلوم الحاسب بالخرج
٧. الكلية التطبيقية بالخرج
٨. كلية إدارة الأعمال بالخرج
٩. كلية العلوم والدراسات الإنسانية بالخرج
١٠. عمادة السنة التحضيرية
١١. كلية التربية بالخرج
١٢. كلية التربية بالدلم
١٣. كلية إدارة الأعمال بحوطة بني تميم
١٤. كلية العلوم والدراسات الإنسانية بحوطة بني تميم
١٥. كلية العلوم والدراسات الإنسانية بالأفلاج
١٦. كلية العلوم والدراسات الإنسانية بالسليل
١٧. كلية العلوم الطبية التطبيقية بوادي الدواسر
١٨. كلية الآداب والعلوم بوادي الدواسر
١٩. كلية التربية للبنات بوادي الدواسر
٢٠. كلية الهندسة بوادي الدواسر.

الإدارات والعمادات المساندة

الإدارة العامة للموارد البشرية.
الإدارة العامة لتقنية المعلومات والتعليم عن بعد.
إدارة المسؤولية المجتمعية.
عمادة والبحث و الدراسات العليا.
عمادة الخدمات التعليمية.
عمادة التطوير والجودة.
عمادة القبول والتسجيل.
عمادة شؤون الطلاب.
عمادة الخدمات التعليمية

الإدارة العامة للموارد البشرية

أنشئت عمادة الموارد البشرية بالجامعة بموجب الأمر السامي الكريم رقم ٧٨٠٨/م ب وتاريخ ١٢/١١/١٤٣١ هـ (*) ، وذلك لما تمثله من دور مهم ورئيس في الجامعة يتمحور في عنصرين مهمين ، هما: أعضاء هيئة التدريس والموظفون ، اللذان يعدان المحرك الرئيس والفعال للعملية التعليمية والإدارية ، حتى تحقق الجامعة ما تطمح إليه من تميز في التدريس والبحث العلمي وخدمة المجتمع، فهي تسعى جاهدة للقيام بمسؤولياتها على جميع المحاور، من استقطاب للمتميزين من أعضاء هيئة التدريس والموظفين إلى تسهيل كافة الإجراءات الإدارية والمالية والخدمية الخاصة بهم، وإلى تقديم الدورات التدريبية والابتعاث وحضور المؤتمرات والندوات ، سواءً أكان داخلياً أو خارجياً ؛ لرفع مستوى كفاءة الأداء وتطوير المهارة لديهم .

(*) هذه العمادة تعمل منذ قيام الجامعة بموجب الأمر السامي الكريم رقم ٧٣٠٥/م ب وتاريخ ٣/٩/١٤٣٠ هـ ولكن بدون مسمى العمادة .

(*) تم تحويلها إلى إدارة عامة وأصبح مسماها (الإدارة العامة للموارد البشرية)

: الرؤية

.التميز والريادة في الاداء وتطبيق اعلى معايير الجودة

:الرسالة

تقديم خدمات ادارية عالية الجودة من خلال استقطاب افضل الكفاءات البشرية المتميزة وتحفيزها وتطويرها والاستخدام الامثل للتقنية

الإدارة العامة للموارد البشرية

الأهداف:

١. بناء منظومة عمل إدارية محفزة.
٢. تيسير الإجراءات الإدارية والخدمية للموارد البشرية في الجامعة.
٣. تطوير المهارات ورفع كفاءة الأداء الإداري للموارد البشرية في الجامعة.
٤. تنفيذ خطة استراتيجية للقوى العاملة في الجامعة وتحديثها سنوياً.
٥. توعية الموارد البشرية في الجامعة باللوائح والأنظمة والقوانين.
٦. توفير بيئة عمل مناسبة لمنسوبي الجامعة.

القيم :

إبداع : نؤمن بأن كلاً منا لدية القدرة على الإبداع ونعمل من أجل ذلك .

إنجاز : نؤمن بألا نؤجل عمل اليوم إلى الغد.

إتقان : نؤمن به امتثالاً لقول النبي صلى الله عليه وسلم: " إن الله يحب إذا عمل أحدكم عملاً أن يتقنه " ، ونعمل على تحقيق مفهوم:

(المهارة العالية + الدقة = الإتقان) .

أخلاق : نؤمن بأن الأخلاق هي أساس التعامل، والدين المعاملة، وقدوتنا في ذلك النبي محمد صلى الله عليه وسلم ، قال تعالى: " وإنك لعلى خلق عظيم " . [القلم:٤]

إدارات الإدارة العامة للموارد البشرية

١. إدارة عمليات الموارد البشرية الأكاديمية .
٢. إدارة عمليات الموارد البشرية الإدارية .
٣. إدارة تطوير الموارد البشرية .
٤. إدارة العمليات المالية.
٥. إدارة التواصل الداخلي.

مقر الإدارة:

المدينة الجامعية، إدارة الجامعة - (الدور الأرضي + الدور الأول) مبنى رقم ٦ كلية الطب.

الهيكل التنظيمي للإدارة العامة للموارد البشرية

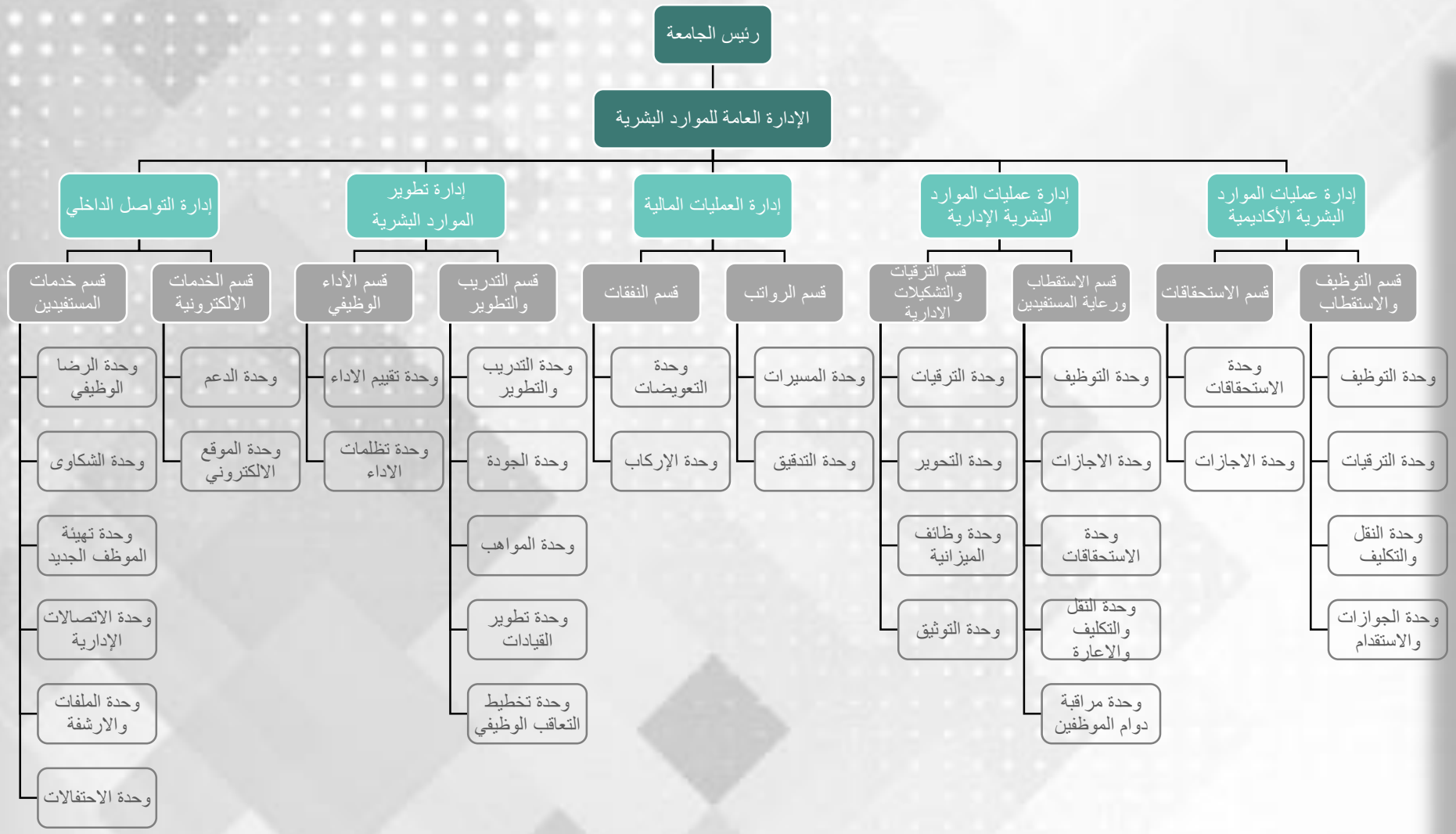

هواتف الاتصال بالإدارة

الجهة	رقم الهاتف
مكتب المدير العام	٢٣٠٠/٢٣١١
مكتب مساعد المدير العام	٢٣٣٢
مدير عمليات الموارد البشرية الإدارية	٢٣٤٠
مدير عمليات الموارد البشرية الأكاديمية	٢٣٢٠
مدير التواصل الداخلي	٢٣٥٠
مدير تطوير الموارد البشرية	٢٣٩٠
مدير العمليات المالية	٢٣٧٠

للاتصال من خارج الجامعة :٥٨٨ متبوعاً برقم الجهة .

٥٨٨ ٠١١ متبوعاً برقم الجهة : من خارج المحافظة

الأنظمة المهمة

بعض الأنظمة المهمة – أعضاء هيئة التدريس السعوديين:

أولاً: التعيين

١. يشترط للتعيين على رتبة أستاذ مساعد الحصول على درجة الدكتوراه أو ما يعادلها من جامعة سعودية أو جامعة أخرى معترف بها ، ولمجلس الجامعة إضافة شروط أخرى حسب مايراه.

٢. يشترط للتعيين على رتبة أستاذ مشارك :

- الحصول على درجة الدكتوراه من جامعة سعودية أو جامعة أخرى معترف بها .
- خبرة أكاديمية من أحدى الجامعات المعترف بها.
- عضوية هيئة التدريس بالجامعة أو الجامعات الأخرى المعترف بها لا تقل عن أربع سنوات بعد التعيين على رتبة أستاذ مساعد.
- أن تكون قد تمت ترقيته علميا إلى رتبة أستاذ مشارك من جامعة سعودية أو جامعة أخرى معترف بها

١. يشترط للتعيين على رتبة أستاذ :

- الحصول على درجة الدكتوراه من جامعة سعودية أو جامعة أخرى معترف بها .
- خبرة في عضوية هيئة التدريس بالجامعة أو جامعة أخرى معترف بها ، لا تقل عن ثماني سنوات، منها أربع سنوات على الأقل أستاذا مشاركاء
- لا يترتب على وصول راتب الأستاذ إلى الدرجة الأخيرة من سلم رواتب أعضاء هيئة التدريس عدم منحه العلاوة الدورية السنوية بل يستمر منحه العلاوة ولا ينطبق ذلك إلا علي رتبة أستاذ فقط .

تعديل

ثانياً: الترقيات

١. يشترط للتقدم للترقية من رتبة أستاذ مساعد إلى رتبة أستاذ مشارك :

- خدمة لا تقل عن أربع سنوات في رتبة أستاذ مساعد في جامعة سعودية أو جامعة أخرى معترف بها ، على ألا تقل مدة الخدمة في الجامعات السعودية عن سنة واحدة .
- استيفاء الحد الأدنى من الإنتاج العلمي المطلوب للترقية وفقا لأحكام المادة الثانية والثلاثين من اللائحة المنظمة لشؤون أعضاء هيئة التدريس السعوديين في الجامعات.
- أن يكون ما تقدم به من إنتاج علمي قد نشر أو قبل للنشر أثناء شغله رتبة أستاذ مساعد.

١. يشترط للتقدم للترقية من رتبة أستاذ مشارك إلى رتبة أستاذ :

- خدمة لا تقل عن أربع سنوات في رتبة أستاذ مشارك في جامعة سعودية أو جامعة أخرى معترف بها ، على ألا تقل مدة الخدمة في الجامعات السعودية عن سنة واحدة .
- استيفاء الحد الأدنى من الإنتاج العلمي المطلوب للترقية وفقا لأحكام المادة الثالثة والثلاثين من اللائحة المنظمة لشؤون أعضاء هيئة التدريس السعوديين في الجامعات.
- أن يكون ما تقدم به من إنتاج علمي قد نشر أو قبل للنشر أثناء شغله رتبة أستاذ مشارك.

١. يتم تقويم جهود عضو هيئة التدريس المتقدم للترقية على أساس (١٠٠) مائة نقطة مقسمة على النحو التالي :

- ٦٠ ستون نقطة للإنتاج العلمي .
- ٢٥ خمس وعشرون نقطة للتدريس .
- ١٥ خمس عشر نقطة لخدمة الجامعة والمجتمع .

ويضع مجلس الجامعة معايير وتقويم المشاركة في خدمة الجامعة والمجتمع بناء على توصية من المجلس العلمي .

وتتم ترقية عضو هيئة التدريس علميا من تاريخ صدور قرار المجلس العلمي بذلك ، أما ترقيته وظيفيا فتعتبر من تاريخ صدور القرار التنفيذي إذا توفرت وظيفة شاغرة يمكن الترقية عليها . تعديل

تعديل

الرتبة العلمية	الحد الأعلى للنصاب التدريسي
أستاذ	١٠ وحدات تدريسية.
الأستاذ المشارك	١٢ وحدة تدريسية .
الأستاذ المساعد	١٤ وحدة تدريسية .
المحاضر	١٦ وحدة تدريسية .
المعيد	١٦ وحدة تدريسية .
مدرس اللغة	١٨ وحدة تدريسية .

ثالثاً : النصاب التدريسي :

رابعا: الساعات الزائدة

يتم احتساب مبلغ ١٥٠ ريال للساعات الزائدة عن النصاب التدريسي الذي سبق ذكره في الجدول اعلاه لجميع أعضاء هيئة التدريس ومن في حكمهم (سعودي/غير سعودي) بعد موافقة مجلس الكلية واللجنة الدائمة للتعاون.

خامسا: الإجازات

تعتبر العطلة الصيفية لعضو هيئة التدريس والمحاضر والمعيد ومدرس اللغة بمثابة الإجازة السنوية ويحدد مجلس الجامعة مواعيد عودة أعضاء هيئة التدريس على ألا تبدأ العطلة الصيفية إلا بعد انتهاء أعمال الاختبارات وإعلان النتائج .

سادسا: إجازة التفرغ العلمي :

يجوز بقرار من مجلس الجامعة بناء على توصية من مجلس الكلية والقسم المختصين والمجلس العلمي أن يحصل عضو هيئة التدريس على إجازة تفرغ عملي لمدة عام دراسي بعد مضي ثلاث سنوات من تعيينه أو تمتعه بإجازة تفرغ علمي سابقا على ألا يؤثر ذلك على سير العملية التعليمية ، ولا تحتسب مدة الإعارة ضمن المدة المطلوبة . ويضع مجلس الجامعة القواعد المنظمة لإجازة التفرغ العلمي بناء على اقتراح المجلس العلمي .

سابعا: حضور المؤتمرات والندوات والحلقات الدراسية :

يجوز لعضو هيئة التدريس حضور المؤتمرات والندوات داخل المملكة أو خارجها وفق الضوابط الآتية:

- أن تكون هناك علاقة بين موضوع المؤتمر أو الندوة وتخصص عضو هيئة التدريس أو مسئوليات عمله الفعلية .
- تكون المشاركة في المؤتمرات والندوات التي تعقد داخل المملكة بناء على توصية من مجلسي القسم والكلية المختصين وموافقة مدير الجامعة أو المجلس العلمي.
- تكون المشاركة في المؤتمرات والندوات التي تعقد خارج المملكة بموافقة رئيس مجلس الجامعة بناء على توصية من مجلسي القسم والكلية وتأييد مدير الجامعة
- يضع مجلس الجامعة القواعد التنظيمية والإجرائية لحضور المؤتمرات والندوات بناء على توصية من المجلس العلمي .
- يقدم المشارك في المؤتمر أو الندوة تقريرا عن ذلك للجامعة

ويجوز أن لا تصرف تذكرة سفر وبدل انتداب لعضو هيئة التدريس المشارك في المؤتمر أو الندوة ويجوز الاقتصار على صرف التذاكر فقط أو الإذن بالحضور دون التزام مالي .

المملكة العربية السعودية

ثامنا: الندب والإعارة :

يجوز ندب عضو هيئة التدريس ومن في حكمه للعمل لدي الجهات الحكومية بقرار من مجلس الجامعة بناء على توصية مجلسي القسم والكلية المختصين، وتتحمل الجامعة راتبه وبدل النقل الشهري ما لم يتم الاتفاق على خلاف ذلك ويجوز إعارة خدمات عضو هيئة التدريس ومن في حكمهم بقرار من مجلس الجامعة بناءً على توصية مجلسي القسم والكلية المختصين كما يجوز لمجلس الجامعة إلغاء قرار الإعادة قبل انتهاء المدة .

تاسعا: الاتصال العلمي :

يجوز بقرار من مجلس الجامعة بناءً على توصية المجلس العلمي وتوصية مجلسي القسم والكلية المختصين إيفاد عضو هيئة التدريس في مهمة علمية خارج مقر الجامعة لمدة لا تزيد عن أربعة أشهر ، ويجوز في حال الضرورة مدها إلى سنة ويعامل الموفد معاملة المنتدب إن لم تزد المدة عن شهر فإن زادت المدة عن ذلك فيعامل معاملة الموظف المبتعث للتدريب في الخارج .

عاشرا: النقل

يجوز نقل عضو هيئة التدريس ومن حكمه في نطاق تخصصه العلمي من قسم إلى آخر داخل الكلية ذاتها بقرار من مدير الجامعة بناء على توصية من المجلس العلمي ومجلس الكلية ومجلسي القسمين المختصين.

كما يجوز نقل عضو هيئة التدريس ومن في حكمه من كلية إلى أخرى في الجامعة بقرار من مدير الجامعة بناء على توصية من المجلس العلمي ومجلسي القسم والكلية المنقول منهما ومجلسي القسم والكلية المنقول إليها .

الأنظمة المهمة

ويجوز بقرار من مجلس الجامعة بناء على توصية مجلس القسم ومجلس الكلية الموافقة على نقل عضو هيئة التدريس ومن حكمه إلى وظيفة خارج الجامعة المختصين.

الحادي عشر: إنهاء الخدمة

تنتهي خدمة عضو هيئة التدريس بأحد الأسباب الآتية :

- الاستقالة .
- طلب الإحالة على التقاعد قبل بلوغ السن النظامية حسب نظام التقاعد .
- إلغاء الوظيفة.
- العجز الصحي .
- الغياب بغير عذر مشروع أو عدم تنفيذ قرار النقل .
- الفصل لأسباب تأديبية .
- الفصل بأمر ملكي أو بقرار من مجلس الوزراء .

الثاني عشر عشر: الرواتب والعلاوة السنوية

سلم رواتب اعضاء هيئة التدريس والمحاضرين والمعيدين بالجامعات
المعتمد بالأمر الكريم رقم (٤٠٩٧/م ب) وتاريخ ١٤٣٢/٦/٢٥هـ اعتباراً من ١٤٣٢/٦/٢٥هـ

الوظيفة	الدرجات															العلاوة السنوية
	١	٢	٣	٤	٥	٦	٧	٨	٩	١٠	١١	١٢	١٣	١٤	١٥	
معيد	٦٦٥٠	٧٠٦٥	٧٤٨٠	٧٨٩٥	٨٣١٠	٨٧٢٥	٩١٤٠	٩٥٥٥	٩٩٧٠	١٠٣٨٥	١٠٨٠٠	١١٢١٥	١١٦٣٠	١٢٠٤٥	١٢٤٦٠	٤١٥
محاضر	٨٧٦٥	٩٢٧٥	٩٧٨٥	١٠٢٩٥	١٠٨٠٥	١١٣١٥	١١٨٢٥	١٢٣٣٥	١٢٨٤٥	١٣٣٥٥	١٣٨٦٥	١٤٣٧٥	١٤٨٨٥	١٥٣٩٥	١٥٩٠٥	٥١٠
استاذ مساعد	١٢٧٦٥	١٣٣٣٥	١٣٩٠٥	١٤٤٧٥	١٥٠٤٥	١٥٦١٥	١٦١٨٥	١٦٧٥٥	١٧٣٢٥	١٧٨٩٥	١٨٤٦٥	١٩٠٣٥	١٩٦٠٥	٢٠١٧٥	٢٠٧٤٥	٥٧٠
استاذ مشارك	١٦٠٨٠	١٦٧٤٥	١٧٤١٠	١٨٠٧٥	١٨٧٤٠	١٩٤٠٥	٢٠٠٧٠	٢٠٧٣٥	٢١٤٠٠	٢٢٠٦٥	٢٢٧٣٠	٢٣٣٩٥	٢٤٠٦٠	٢٤٧٢٥	٢٥٣٩٠	٦٦٥
استاذ	١٨٤٢٠	١٩١٥٥	١٩٨٩٠	٢٠٦٢٥	٢١٣٦٠	٢٢٠٩٥	٢٢٨٣٠	٢٣٥٦٥	٢٤٣٠٠	٢٥٠٣٥	٢٥٧٧٠	٢٦٥٠٥	٢٧٢٤٠	٢٧٩٧٥	٢٨٧١٠	٧٣٥

الأنظمة المهمة

الواجبات :

يجب أن يتصف عضو هيئة التدريس بالصفات التالية:

١. الأمانة والخلق القويم، وأن يلتزم بالأنظمة والتعليمات وقواعد السلوك والآداب . وأن يترفع عن كل ما هو مخل بشرف الوظيفة والحرص على المظهر العام والسكن في موقع يتناسب ومركزه.

٢. متابعة ما يستجد في مجال تخصصه وأن يسهم من خلال نشاطه العلمي في تطور تخصصه .

٣. أن ينقل لطلابه أحدث ما توصل إليه العلم في مجال تخصصه ، ويثير فيهم حب العلم والمعرفة والتفكير العلمي السليم .

٤. أن يشارك بفاعلية في أعمال مجلس القسم وفي غيره من المجالس واللجان التي يكون عضوا فيها على مستوي القسم والكلية والجامعة ، كما يشارك بفعالية في أنشطة القسم والكلية والجامعة في خدمة المجتمع (الأنشطة اللاصفية).

٥. أن يتفرغ لعمله في الجامعة ، ولا يجوز له العمل خارج الجامعة إلا بعد أخذ موافقة مسبقة وفق الأنظمة واللوائح.

التوظيف واحكام عامة

١. **يشترط في المتعاقد أن يكون :**

- قد أكمل من العمر عشرين سنة ولم يتجاوز الستين سنة ميلادية ويجوز لمجلس الجامعة تجاوز الحد الأعلى للعمر في حدود عشر سنوات للأساتذة والأساتذة المشاركين وخمس سنوات للأستاذة المساعدين وذلك بناء على توصية جهة عملهم
- لائقا صحيا للخدمة ، بموجب شهادة صحية حديثة صادرة من جهة طبية تعترف بها الجامعة .
- حسن السيرة والأخلاق .
- حائزا على المؤهلات المطلوبة للوظيفة .
- غير مرتبط بعقد مع جهة أخري بالمملكة .
- متفرغا للعمل في الجامعة .

١. تبدأ مدة العقد اعتبارا من اليوم الذي يغادر فيه المتعاقد موطنه متوجها إلى مقر عمله في المملكة بأقصر طريق على ألا تزيد المدة بين مغادرة الموطن ومباشرة العمل على ثلاثة أيام ولا تسبق الموعد المحدد من قبل الجامعة لبداية العقد ، أو من اليوم الذي يتقدم فيه المتعاقد لمباشرة العمل وفقا لتعليمات الجامعة إذا كان مقيما في البلد الذي توجد فيه الوظيفة

ووقع فيه العقد

١. بعد إقرار الجامعة ترقية عضو هيئة التدريس والتي تمت من خارج الجامعة من درجة علمية إلى درجة علمية أعلى ويجوز أن يعطى عند تجديد عقده بداية راتب الدرجة المرقي إليها ، فإذا كان راتبه قبل الترقية يزيد أو يتساوى مع بداية راتب الدرجة المرقى إليها جاز أن يعطي الراتب الذي كان يتقاضاه في درجته السابقة ثم يمنح العلاوة السنوية من الدرجة المرقي إليها عند تجديد عقده .

٢. يجوز لمجلس الجامعة زيادة الرواتب المحددة وفق جداول الرواتب بنسبة لا تتجاوز ٥٠% من الراتب المستحق لمن يتم التعاقد معه من أوربا أو أمريكا أو أية بلدان متقدمة في مستواها يحددها مجلس الجامعة .

•يجوز لمجلس الجامعة التعاقد مع ذوي التخصصات النادرة أو ذوي السمعة العلمية أو الخبرة أو المهارة العالية أو المؤهلات الممتازة المكتسبة بإحدى الجامعات المشهورة من أعضاء هيئة التدريس ومن في حكمهم وكذلك الأطباء بزيادة لا تتجاوز نسبة ١٠٠% من الراتب المستحق . ولرئيس مجلس الجامعة بالاتفاق مع رئيس الديوان العام للخدمة المدنية تطبيق أحكام هذه الفقرة على الفئات الأخرى .

•يجوز التعاقد مع ذوي الخبرة أو السمعة العلمية المتميزة للعمل كأعضاء هيئة تدريس بالتجاوز عن الشروط العلمية المحددة بقواعد التوظيف بموافقة مجلس الجامعة بناء على توصية من المجلس العلمي .

•يعطي المتعاقد من أعضاء هيئة التدريس ومدرسي اللغات والمحاضرين والمعيدين الذي سبقت له خدمة في التدريس الجامعي بعد حصوله على المؤهل أو اللقب العلمي علاوات سنوية طبقا لجداول الرواتب الواردة في الجدول التالي :

الوظيفة	أول المربوط	نهاية المربوط	العلاوة السنوية	بدل النقل	بدل السكن
الأستاذ	٩١٠٠	١٣٦٠٠	٥٠٠	٦٠٠	٢٥٠٠٠
الأستاذ المشارك	٧٢٥٠	١١٣٠٠	٤٥٠	٦٠٠	٢٥٠٠٠
الأستاذ المساعد	٥٦٠٠	٩٢٠٠	٤٠٠	٦٠٠	٢٥٠٠٠
مدرس لغة	٤٠٨٠	٦٨٠٠	٣٥٠	٥٠٠	١٧٠٠٠
المحاضر	٣٤٠٠	٦٦٥٠	٣٥٠	٥٠٠	١٨٠٠٠
معيد	٢٧٠٠	٥٤٠٠	٣٠٠	٥٠٠	١٤٠٠٠

١. يجوز احتساب الخبرات لأعضاء هيئة التدريس ومدرسي اللغات والمحاضرين والمعيدين في غير التدريس الجامعي إذا كانت في مجال التخصص وبعد الحصول على المؤهل العلمي الذي تم التعاقد معه على أساسه بواقع سنة لكل سنتين وذلك لأغراض التوظيف ، كما يجوز احتسابها لأغراض الترقية العلمية بقرار من المجلس العلمي بناء على توصية مجلس الكلية المعنية .

٢. تحتسب الخبرة عند التعاقد لغير أعضاء هيئة التدريس والمحاضرين ومدرسي اللغات والمعيدين بعد الحصول على أخر مؤهل وتحتسب الدورة في التخصص التي تتم بعد هذا المؤهل بقدر مدتها ، ولا يجمع بين مدة الدورة ومدة الخدمة في آن واحد ، ويشترط في الخبرة أو المؤهل أن يصدرا من جهة تقتنع بها الجامعة .

٣. تؤمن الجامعة للمتعاقد ولعائلته عند إحضارهم لغرض الإقامة تذاكر سفر في حدود أربعة أشخاص فقط بما في ذلك تذكرة المتعاقد نفسه (بشرط أن تقيم عائلته معه مدة ٦ أشهر بالمملكة) ،وتستحق تذاكر السفر سواء سافروا بصحبة المتعاقد أم سافروا فرادى وفق الآتي :-

- مرة حيث القدوم من موطنه إلى المملكة في بداية التعاقد ما لم يكن مقيما بالمملكة عند التعاقد .
- من المملكة إلى موطنه ذهابا وإيابا مرة كل سنة أثناء مدة التعاقد عندما يرخص له بإجازة عادية ، وكذلك من كان تعاقده داخليا ومضت سنتان على تعاقده ، ما لم يكن مقيما في المملكة عند التعاقد .
- من المملكة إلى موطنه في نهاية العقد عند مغادرته نهائيا ، ويستثني من ذلك من كان مقيما بالمملكة عند التعاقد وكانت مدة خدمته أقل من سنتين ، أو من نقلت كفالته إلى جهة أخرى داخل المملكة وفقا للتعليمات المنظمة لذلك .
- إذا كان أي من المرأة ومحرمها متعاقدا مع جهة حكومية أخرى تصرف التذاكر من الجهة التي تصرف بدل السكن
- يسقط حق المرافق أو المرافقة في تذاكر العودة إلى بلده عند تنازل الجامعة عن كفالته إلى جهة غير حكومية .

الأنظمة المهمة

- تكون تذاكر السفر المشار إليها أعلاه على درجة الأفق إذا كان المتعاقد برتبة أستاذ وعلى الدرجة السياحية المخفضة لمن سواه
- للمتعاقد أن يستبدل تذاكر السفر المستحقة له من المملكة إلى مواطنه بتذاكر سفر إلى أي بلد آخر بدون أن تتحمل الجامعة أي تكاليف إضافية وفي حدود أنظمة الخطوط الجوية العربية السعودية .

١. تؤمن الجامعة السكن للمتعاقد أو تدفع له بدل سكن سنوي وفق ما ورد في جدول الرواتب السابق .

ويجوز دفع هذا البدل مقدما في بداية مدة العقد ثم في بداية كل سنة من سنوات التجديد ويصرف لمن مدة عقده أقل من سنة بنسبة مدة عقده إلى السنة وفي حالة التعاقد مع امرأة ومحرمها يصرف بدل سكن واحد لصاحب البدل الأعلى منهما، ويسري هذا الحكم إذا كان احدهما متعاقد مع جهة غير الجامعة حكومية أو غير حكومية ولا يصرف بدل سكن للمتعاقدة المتزوجة من سعودي مقيم في المملكة .

٤- ما لم تؤمن الجامعة السكن للمتعاقد المستجد من أعضاء هيئة التدريس و من في حكمهم في أول عقد له مع الجامعة بدل تأثيث مقداره ٥٠ % من بدل السكن في السنة و يصرف بدل تأثيث مرة واحدة طوال مدة التعاقد مع الجامعة . و يعتبر في حكم المستجد لهذا الغرض فقط من مضى على انقطاعه عن العمل بجهة حكومية بالمملكة سنتان على الأقل و تعاقد مع الجامعة من جديد ما لم يسبق صرفه له .

٥- في حال التعاقد مع امرأة و محرمها فلا يجمع بين بدلي التأثيث لهما بل يكتفي ببدل تأثيث واحد لصاحب البدل الأعلى .

٦- يستحق المتعاقد المحرم أو المتعاقدة ذات المحرم عند التعاقد مع الجامعة بدل تأثيث إذا كان الأخر يعمل بالجامعة أو بجهة أخرى بالمملكة .

٧- إذا كان المتعاقد عمل في أي جهة أخرى أو كان محرماً لمن قد عملت أو العكس داخل المملكة قبل تعاقده مع الجامعة فلا يستحق بدل التأثيث ما لم يكن قد مضى على مغادرته المملكة مدة لا تقل عن عامين و لم يسبق صرف مثل هذا البدل له من جهته السابقة .

الأنظمة المهمة

١. إذا كان العقد أقل من سنة يصرف بدل التأثيث بنسبة مدة العقد للسنة ويصرف المتبقي من بدل التأثيث عند تجديد العقد لمدة أخرى لا تقل مع مدة العقد السابق عن سنة .

٢. إذا أكمل المتعاقد سنتين في خدمة الجامعة استحق مكافأة نهاية خدمة بواقع نصف راتب شهر عن كل سنة فإذا أكمل عضو هيئة التدريس و المحاضر و المعيد و الفني و من في حكمهم ممن لهم علاقة بالتدريس خمس سنوات في خدمة الجامعة استحق مكافأة خدمة بواقع راتب شهر عن كل سنة من السنوات و الخدمة و بحد أعلى مائة ألف ريال أو ما استحقه فعلاً وفقاً للائحة السابقة أيهما أكثر، تصرف عند نهاية الخدمة و تحتسب على أساس أخر راتب يتقاضاه المتعاقد عند الصرف ولا يستحق هذه المكافأة إلا عن السنوات الكاملة و مدة الخدمة الإجمالية المتصلة و يصرف لمن سواهم من المتعاقدين مكافأة نهاية خدمة بواقع نصف راتب شهر عن كل سنه و بحد أعلى خمسين ألف ريال أو ما استحقه فعلاً وفقاً للائحة السابقة أيهما أكثر. ويعد في حكم من أمضى السنتين من كانت مدة خدمته (٢٢) شهراً كما يعد في حكم من أمضى خمس سنوات من كانت مدة خدمته (٥٨) شهراً، ويجوز زيادة مكافأة نهاية الخدمة بحد أقصى(١٠٠%) بناء على توصية مجلس الكلية أو الجهة المختصة و تأييد مجلس الجامعة و موافقة مجلس التعليم العالي على ألا تتجاوز المكافأة في جميع الأحوال الحدود القصوى الواردة في هذه المادة .

٣. يستفيد المتعاقد و أفراد عائلته طيلة مدة العقد من الخدمات الطبية العامة و المتاحة بالمملكة .ولمجلس الجامعة في حالات الضرورة القصوى أن يقرر غير ذلك .

٤. يستحق المتعاقد بالإضافة إلى عطلة نهاية الأسبوع و العيدين و إجازة اليوم الوطني إجازةً سنوية براتب كامل يدفع عند بدايتها مقدارها (٦٠) يوماً لعضو هيئة التدريس و من في حكمه و(٤٥) يوم لمن سواهم ، و تستحق الإجازة عن جزء من السنة بما يتناسب مع ذلك ،ويعتبر في حكم المستحق للإجازة كاملة من بدأ عقده خلال شهر واحد من تاريخ بدء العقود بالجامعة ،ولمجلس الجامعة تعديل فترة الإجازة السنوية وفقاً لمتطلبات التقويم الدراسي .

و يجوز أن تقل مدة الإجازة عما هو مقرر باتفاق مكتوب بين الطرفين، وللجامعة الحق في تحديد بداية الإجازة ونهايتها، ولا يستحق عند مدة الإعارة و الإجازة الاستثنائية و الغياب .

المملكة العربية السعودية

١. للجامعة منح المتعاقد إجازة اضطرارية لا يتجاوز مجموعها عشرة أيام في السنة الواحدة بمرتب كامل و تخصم من إجازته السنوية ولا يستحق عنها تذاكر سفر .

٢. الواجبات و المسئوليات : يخضع المتعاقد فيما ينص عليه في هذه اللائحة للواجبات و المسئوليات التي تنص عليها لوائح الجامعة ، وما لم يرد فيه نص في هذه اللوائح تطبق بشأنها الأحكام الواردة في نظام الخدمة المدنية و لوائحه التنفيذية .

٣. يخضع المتعاقد بالنسبة إلى الأخطاء الوظيفية التي يرتكبها أثناء الخدمة لإحكام تأديب السعوديين في الجامعة و نصوص هذه اللائحة .

٤. يلتزم المتعاقد بإتباع الأنظمة و اللوائح و التعليمات النافذة في المملكة و يجب عليه و على من يعولهم احترام العادات و التقاليد المرعية في المملكة و عدم المساس بالدين أو التدخل في السياسة .

٥. الإلغاء و التجديد و الانتهاء : يجوز للجامعة فسخ العقد دون أية مسئولية تترتب عليها إذا لم يباشر المتعاقد عمله خلال خمسة عشر يوماً من الموعد الذي تحدده الجامعة عند التعاقد .

٦. يتجدد العقد تلقائياً ما لم يخطر أحد الطرفين الطرف الآخر برغبته كتابة في إنهاء العقد قبل انتهاء مدته بشهرين على الأقل .

٧. ينتهي العقد قبل انتهاء مدته في الحالات التالية :-

- قبول الاستقالة.
- حصول المتعاقد على الجنسية السعودية .
- الإصرار على الاستقالة على الرغم من عدم قبول الجامعة لها .
- الانقطاع عن العمل دون عذر مشروع تقبله الجامعة لمدة تزيد على خمسة عشر يوماً متوالية أو ثلاثين يوماً متفرقة متى رأت الجامعة إنهاء العقد لهذا السبب و يعد المتعاقد في هذه الحالة في حكم المصر على فسخ العقد
- إلغاء الوظيفة .(لغير السعوديين)
- العجز الدائم عن العمل .

•عدم الكفاءة .
•انخفاض مستوى الأداء الوظيفي .
•الفصل التأديبي بقرار من الجامعة.
•مقتضيات المصلحة العامة.
•الحكم على المتعاقد بحد شرعي أو في جريمة مخلة بالشرف و الأمانة.
•الوفـاة.

إذا تجاوزت مدة المرض مدة الإجازة المرضية المنصوص عليها في المادة (٣٧) و في هذه الحالة تصرف للمتقاعد تذاكر العودة و لا تستعاد منه البدلات التي صرفت له.

النفقات :

نفقات التعليم لأبناء أعضاء هيئة التدريس :

تتحمل الجامعة نفقات التعليم لأبناء أعضاء هيئة التدريس المتعاقدين غير الناطقين باللغة العربية وكذلك أبناء المتعاقدين العرب الدارسين بمدارس غير عربية ولا يجيدون اللغة العربية كلغة يستطيعون بها مواصلة دراستهم الحكومية وذلك وفقا للشروط التالية

•أن يتعذر قبولهم في المدارس الحكومية .
•ألا يقل عمر أي منهم عن ست سنوات ولا يتجاوز ثماني عشرة سنة
•أن يكون تعليمهم داخل المملكة بحيث لا تصرف نفقات التعليم لمن يكون تعليمه خارج المملكة.
•ألا يتجاوز عدد من يدفع لهم أربعة أبناء ،وألا تتجاوز النفقات الإجمالي ة[MFAA1] خمسة وعشرين [MFAA2] ألف ريال في السنة الدراسية الواحدة .

الأبناء	الحد الأقصى لنفقات التعليم
الابن الأول	٥٠٠٠ ريال
الابن الثاني	٥٠٠٠ ريال
الابن الثالث	٥٠٠٠ ريال
الابن الرابع	٥٠٠٠ ريال

نفقات المشاركة في المؤتمرات العلمية :

وفق التنظيمات في الجامعة ، فقد تقرر السماح لأعضاء هيئة التدريس غير السعوديين المشاركة في المؤتمرات العلمية مرة واحدة في السنة وفقا للشروط التالية :

١. موافقة مجلس القسم والكلية .
٢. أن يكون عضو هيئة التدريس المتعاقد قد أمضي سنة في الجامعة وسيجدد عقده للسنة القادمة، وحاصل على تقدير امتياز في تقرير الأداء الوظيفي خلال السنوات السابقة .
٣. أن يشارك عضو هيئة التدريس المتعاقد بورقة علمية مقبولة، وأن تكون المشاركة باسم الجامعة وأن يكون المؤتمر دوليا ومحكماً .

الر اتب والبدلات:

أعضاء هيئة التدريس والمحاضرين والمعيدين ومدرسي اللغات :

يحصل عضو هيئة التدريس على راتب شهري يتم تحديده بالاتفاق بين الطرفين وفقاً للائحة توظيف غير السعوديين بالجامعات السعودية ، ويحتسب له بدل خبرة عن السنوات التي قضاها المتعاقد في التدريس وكحد اقصى وفقا لما يلي :

تسع سنوات لمرتبة محاضر

المملكة العربية السعودية

خمس سنوات لمرتبة أستاذ مساعد واستاذ مشارك

تسع سنوات لمرتبة أستاذ

كما يصرف للمتعاقدين بدل نقل وبدل سكن وبدل تأثيث كالتالي :

بدل النقل : ٦٠٠ ريال شهريا للمتعاقدين لمرتبة أستاذ ،أستاذ مشارك وأستاذ مساعد، بينما يصرف ٥٠٠ ريال شهريا للمحاضرين ومدرسي اللغة .

بدل السكن : ٢٥٠٠٠ ريال للمتعاقدين لمرتبة أستاذ ، أستاذ مشارك وأستاذ مساعد ،بينما يحصل المحاضرون على ١٨٠٠٠ ريال ومدرسو اللغة على ١٧٠٠٠ ريال.

بد التأثيث : نسبته ٥٠% من بدل السكن ويحصل عليه المتعاقد مرة واحدة خلال فترة تعاقده مع الجامعة.

الأطباء :

يحصل الأطباء على راتب أساسي شهري يتم تحديده بالاتفاق بين الطرفين ، ويبدأ الراتب الأساسي في الجامعة من ٤٠٠٠ ريال للأطباء الحاصلين على بكالوريوس طب ٤٣٠٠ ريال للحاصلين على بكالوريوس طب + دبلوم لمدة لا تقل عن سنة ، ٤٦٠٠ ريال للحاصلين على ماجستير طب أو ما يعادله ، ٥٥٠٠ ريال للحاصلين على دكتوراه في الطب أو ما يعادلها .

إضافة إلى الراتب الأساسي يحتسب بدل خبرة عن السنوات التي حصل عليها الطبيب وبحد أقصي خمس سنوات وفقا لما يلي : الحاصلين على دكتوراه في الطب ٤٠٠ ريال عن كل سنة ، الحاصلين على ماجستير في الطب ٢٥٠ ريال،

البكالوريوس + دبلوم لمدة لا تقل عن سنة ٢٢٠ ريال ، وأخيرا البكالوريوس ٢٠٠ ريال عن كل سنة .

كما يصرف للمتعاقدين بدل نقل ، بدل سكن وبدل تأثيث كالتالي :

بدل النقل : ٥٠٠ ريال شهريا لكل المتعاقدين الحاصلين علي درجة الدكتوراه في الطب أو ما يعادلها ، بينما يصرف ٤٠٠ ريال شهريا للماجستير والبكالوريوس .

بدل السكن : راتب ثلاثة أشهر وبحد أقصي ٢٥٠٠٠ .

المهندسون :

يحصل المهندسون على راتب أساسي شهري يتم تحديده بالاتفاق بين الطرفين ، ويبدأ الراتب الأساسي في الجامعة من ٢٩٠٠ ريال للمهندسين الحاصلين على بكالوريوس هندسة و ٣٤٠٠ ريال للحاصلين على ماجستير هندسة ، ٤١٠٠ ريال للحاصلين على دكتوراه في الهندسة .

إضافة إلى الراتب الأساسي يحتسب بدل خبرة عن السنوات التي حصلها المهندس وبحد أقصي خمس سنوات وفقا لما يلي : الحاصلين على دكتوراه في الهندسة ٣٠٠ ريال عن كل سنة ، الحاصلين على ماجستير في الهندسة ١٥٠ ريال وأخيرا البكالوريوس ١٣٠ ريال عن كل سنة .

كما يصرف للمتعاقدين بدل نقل ، بدل نقل وبدل تأثيث كالتالي

بدل النقل : ٤٠٠ ريال شهريا لكل المتعاقدين الحاصلين على درجة الدكتوراه أو الماجستير في الهندسة ، بينما يصرف ٣٥٠ ريال شهريا للبكالوريوس .

بدل السكن : راتب ثلاثة أشهر علي أن لا يقل عن ٨٠٠٠ ريال ولا يزيد عن ١٥٠٠٠ ريال

الأنظمة المهمة

◈ للاستزادة يرجى الرجوع إلى اللوائح و الأنظمة التفصيلية و الخاصة بأعضاء هيئة التدريس عن طريق زيارة موقع الأمانة العامة لمجلس التعليم العالي الإلكتروني:

http://hec.mohe.gov.sa

أرقام هواتف تهمك بالجامعة

المكتب	رقم الهاتف
مكتب معالي مدير الجامعة	٠١١ ٥٨٨ ١١١١
وكالة الجامعة للشؤون التعليمية والأكاديمية	٣٣٣٣
وكيل الجامعة للبحث العلمي والدراسات العليا	٤٤٤٤
وكيل الجامعة	٢٢٢٢
الإدارة العامة لتقنية المعلومات والتعليم عن بعد	٢١١١
عمادة الخدمات التعليمة	٢٧٠٠
عمادة التطوير والجودة	٣١٠٠
عمادة شؤون الطلاب	٣٢٠٠
عمادة القبول والتسجيل	٣٤٠٠
عمادة البحث العلمي	٤١٠٠
عمادة الدراسات العليا	٤٢٠٠
عمادة شؤون المكتبات	٤٣٠٠
إدارة العلاقات العامة	١٢٠٠
صحيفة الجامعة	١٢٢٢
الإدارة القانونية	١٣٠٠
الإدارة العامة للشؤون الإدارية والمالية	٢٤٠٠
إدارة المشتريات	٢٨٠٠
إدارة الخدمات	٢٠٢٨
إدارة المتابعة	١٦٠٠
إدارة التخطيط والميزانية	٢٠٦٠
إدارة الحركة	٢٤٧١
إدارة النقل	٢٤٧٠
إدارة المراجعة الداخلية	٢٢٩٩
إدارة المشاريع	٢٥٠٠
وحدة العلوم والتقنية	٤٧٠٠
حاضنة الأعمال	٤٧٥١
إدارة أملاك الجامعة	٢٠٧٠
المستشفى الجامعي	٦٦٦٦

التواصل مع وحدات الجامعة

أرقام هواتف الكليات :

الكلية	رقم الهاتف
الطب البشري بالخرج	٠١١٥٨٨٦١٠٠
طب الأسنان بالخرج	٦٢٠٠
الصيدلة بالخرج	٦٠٠٠
العلوم الطبية التطبيقية بالخرج.	٦٣٠٠
العلوم الطبية التطبيقية بالخرج (طالبات).	٦٥٠٠
الهندسة بالخرج	٨٢٠٠
هندسة وعلوم الحاسب بالخرج	٨٣٠٠
كلية المجتمع بالخرج	٧٣٠٠
كلية إدارة الأعمال بالخرج	٧٠٠٠
كلية العلوم والدراسات الإنسانية بالخرج (طلاب)	٨٠٠٠
كلية السنة التحضيرية	٨٦٠٠
كلية العلوم والدراسات الإنسانية بالخرج (طالبات)	٨٩٠٠
كلية التربية بالخرج (طالبات)	٧١٠٠
كلية التربية بالدلم	٧٢٠٠
كلية إدارة الأعمال بحوطة بني تميم	٧٥٠٠
كلية العلوم والدراسات الإنسانية بحوطة بني تميم	٧٦٠٠
كلية المجتمع بالأفلاج	٧٤٠٠
كلية العلوم والدراسات الإنسانية بالأفلاج	٨٤٠٠
كلية العلوم والدراسات الإنسانية بالأفلاج (طالبات)	٨٤٠٠
كلية العلوم والدراسات الإنسانية بالسليل	٧٧٧١
كلية العلوم الطبية التطبيقية بوادي الدواسر (طالبات)	٦٤٠٠
كلية الآداب والعلوم بوادي الدواسر	٧٧٠٠
كلية الآداب والعلوم بوادي الدواسر (طالبات)	٧٧٠٠
كلية التربية للبنات بوادي الدواسر	٧٨٠٠
كلية العلوم والدراسات الإنسانية بالسليل (طالبات)	٨٥٠٠

خدمات عامة

أرقام هواتف تهمك بمحافظة الخرج:

خدمات الطوارئ			
أعطال الكهرباء	٩٣٠	أعطال الهاتف	٩٠٤
أمن الطرق	996	الاتصالات الدولي	٩٠٠
استعلامات التلكس	931	استعلامات الهاتف	٩٠٥
خدمات الهاتف الجوال	902	خدمات الفواتير	٩٠٨
خدمات موبايلي	1100	حرس الحدود والإنقاذ	٩٩٤
حوادث المرور	993	خدمات الهاتف المجاني	٨٠٠
الدفاع المدني	998	الساعة الناطقة	٩٦١
الشرطة	٩٩٩	طوارئ الجوازات	٩٩٢
طوارئ الشرطة بالجوال	112	مكافحة المخدرات	٩٩٥
الهلال الأحمر	997	الأمن العام	٩٨٩
الأرصاد الجوية	966		

خدمات عامة

الفنادق والشقق المفروشة			
فندق شمسه ٥٤٤١٩٤٩			
رفال الجزيرة للوحدات السكنية المفروشة	5494265	مؤسسة فاطمة بنت عبدالله العثمان للشقق المفروشة	5440377
مؤسسه درة الخرج لشقق المفروشة	5483838	عبدالعزيز إبراهيم الدواس للوحدات السكنية المفروشة	5448594
دار مرحبا للوحدات السكنية المفروشة	5449132	جيا للوحدات السكنية المفروشة	5487442
بندر فهد راشد المطيوع للوحدات السكنية المفروشة	5486256	شقق فهد عبدالله الدوسرى المفروشة	5490840
درة المليحية للوحدات السكنية	5486709	قمة الضيافة للوحدات السكنية المفروشة	5488796
إبراهيم علي محمد صقر للوحدات السكنية	5458226	شقق سيف محمد السبيعى للوحدات السكنية المفروشة	5441949
درة المنتزه للوحدات السكنية المفروشة	5449795	عبدالله محسن ا لدوسرى للوحدات السكنية المفروشة	5489219
عبدالعزيز حمد العميري للشقق المفروشة	5443185	فرع عبدالله محسن الدوسرى للوحدات السكنية المفروشة	5489219
فندق الخرج	5480002	شقق أصل التضامن للوحدات السكنية المفروشة	5442112

خدمات عامة

المستشفيات الحكومية :

مستشفى الملك خالد بالخرج : ١٥٤٤٤٤٤٤ .

المستوصفات الأهلية	
مستوصف الدوسرى الطبي	5446289
مستوصف التعاون الثاني	5440408
مستوصف القدس الأهلي	5444544
مستوصف نجمة الحكيم الطبي	5488881
مستوصف المتخصص الطبي	5447753
مستوصف السعودية لطب الأسنان	5440793
مستوصف الدوسري الأهلي	5482039
مستوصف العميد الطبي	5443377
مستوصف قطر الندى	5411818
مستوصف المتحدة الطبي	5482740
مستوصف دور السلام الطبي (فرع)	5448663
مستوصف سلامة العائلة	5445324

خدمات عامة

مستوصف راشد منصور المطرفي لطب الأسنان	5483683
مستوصف المتخصص لطب الأسنان	5451064
مستوصف حمد على المعدى الطبي	5550084
مركز الفحوص التشخيصي لفحص العمالة الو افدة	5495311
مستوصف سعيد الزهر انى الطبي	5447629
مستوصف الجعولى الطبي	5447150
مستوصف عبدالرحمن صالح القناص الطبي (فرع)	5475555
مستوصف التعاون الثالث	5411818
مستوصف أضواء الطب العالمي	5454903
شركة مستوصفات التعاون الطبية المحدودة	5447072
العيادات المتقدمة الإستشاريه (فرع)	5451111
شركة مجمع الفحوص الطبي المحدودة	5495244
مجمع عيادات دار الشعبة الطبي	5488866
مستوصف مدينة العلاج الأهلي	5412726
شركة على حمد على المعدى وشريكة	5482424
مستوصف إبراهيم عبدالرحمن الصخيبر الطبي	5488881

تأجير السيارات

مؤسسة سارة لتأجير السيارات	5495658	مؤسسة ماجد صقر	5496654
محل تأجير سيارات	5481424	مشوارك لتأجير السيارات	5494204
مكتب بندر سالم الدوسرى	5494411	فرع مؤسسة خالد المطيرى	5445333
مؤسسة محمد القحطاني	5452000	مؤسسة سلمان الدواس	5448228
مؤسسة حمد محمد العمر	5450056	مؤسسة الشرقية المطورة	5441204
كتب رمز المسافات لتأجير السيارات	5445333	مؤسسة محمد سعد الصقر	5486288
مؤسسة ركن ضيف لتأجير السيارات	5495286	مؤسسة فهد سيف فلوان	5451902
مؤسسة محمد عبدالعزيز المحسن	5488800	مؤسسة المثنى الأول	5449300
مؤسسة الثريا الساطعة	4229116		

خدمات عامة

وكالات السفر	
وكالة الطيار للسفر والسياحة (شريك الجامعة)	5881288
وكالة العمار للسفر والسياحة	5444797
فرع شركة الصرح للسياحة والسفر	5477770

الأسواق والمراكز الكبيرة:

الحديثي مول

الكريديس

العقارية

سوق الخرج العام

الروشن

جو مول

العثيم

بنده

هايبر بنده

مرافق ترفيهية

الحدائق ومراكز الترفيه:

حديقة الملك عبدالعزيز

حديقة الملك فهد

حديقة الأمير عبدالرحمن بن ناصر

حديقة الحيوان

منتزه البعيجان

منتزه الحناكية

المشتل

مشتل الخرج العام للنساء فقط

مدارس الخرج (الحكومية والأهلية) :

زيارة رابط موقع إدارة التعليم بمحافظة الخرج :

http://www.alkharjedu.gov.sa/sch/school.aspx

للتواصل مع الإدارة العامة
للموارد البشرية

المدينة الجامعية – الدور الأرضي + الدور الأول.

ص.ب ١٧٣ الخرج ١١٩٤٢ ، المملكة العربية السعودية

هاتف : ٠١ ٥٨٨ ٢٣٠٠

ايميل:

Fa-sd@psau.edu.sa

جامعة الأمير سطام بن عبدالعزيز
PRINCE SATTAM BIN ABDULAZIZ UNIVERSITY